



# PDI

2014 - 2018

Plano de Desenvolvimento Institucional



**MINISTÉRIO DA EDUCAÇÃO – MEC**  
**SECRETARIA DE EDUCAÇÃO PROFISSIONAL E TECNOLÓGICA – SETEC**  
**INSTITUTO FEDERAL DE EDUCAÇÃO, CIÊNCIA E TECNOLOGIA DE BRASÍLIA – IFB**

**PLANO DE DESENVOLVIMENTO INSTITUCIONAL**  
**2014 A 2018**

**BRASÍLIA-DF**  
**MARÇO 2014**



**MINISTÉRIO DA EDUCAÇÃO – MEC  
SECRETARIA DE EDUCAÇÃO PROFISSIONAL E TECNOLÓGICA – SETEC  
INSTITUTO FEDERAL DE EDUCAÇÃO, CIÊNCIA E TECNOLOGIA DE BRASÍLIA – IFB**

**PRESIDENTE DA REPÚBLICA  
Dilma Vana Rousseff**

**MINISTRO DA EDUCAÇÃO  
José Henrique Paim Fernandes**

**SECRETÁRIO DE EDUCAÇÃO PROFISSIONAL E TECNOLÓGICA  
Aléssio Trindade de Barros**

**REITORIA DO INSTITUTO FEDERAL DE BRASÍLIA**

**Reitor  
Wilson Conciani**

**Chefia de Gabinete da Reitoria  
Daniella Santiago Andrade**

**Pró-Reitora de Administração  
Simone Cardoso dos Santos Penteadó**

**Pró-Reitor de Desenvolvimento Institucional  
Fernando Dantas de Araújo**

**Pró-Reitor de Ensino  
Adílson César de Araújo**

**Pró-Reitor de Extensão  
Giano Luis Copetti**

**Pró-Reitora de Pesquisa e Inovação  
Luciana Miyoko Massukado**

Diretor Geral Campus Brasília  
Gustavo Filice de Barros

Diretor Geral *Campus* Ceilândia  
Tarcísio Araújo Kuhn Ribeiro

Diretor Geral *Campus* Estrutural  
Marcelo Silva Leite

Diretora Geral *Campus* Gama  
Êrika Fernandes Cruvinel

Diretor Geral *Campus* Planaltina  
Walter Antônio Rodrigues

Diretora Geral *Campus* Samambaia  
Neli Terezinha da Silva

Diretor Geral *Campus* Taguatinga  
Élcio Antônio Paim

Diretor Geral *Campus* Taguatinga Centro  
Eduardo Dias Leite

Diretora Geral *Campus* Riacho Fundo  
Alessandra Ferreira da Silva

Diretor Geral *Campus* São Sebastião  
Rodrigo Mendes da Silva

Assessor para Implantação do *Campus* Brazlândia  
Francisco de Assis Povoas Pereira

Assessor para Implantação do *Campus* Cidade Digital  
Paulo Roberto Leiros de Souza

## COMISSÃO SISTEMATIZADORA DO PDI

Instituída pela Portaria PORTARIA Nº 868, DE 25 DE JULHO DE 2013

### COLABORADORES

Rosane Cavalcante de Souza  
Presidente (25/07/2013 – 31/12/2013)

Fernando Dantas de Araujo  
Presidente (29/01/2014 – 30/06/2014)

Maria Cristina Madeira Da Silva  
Suplente/Presidente Substituta

Simone Cardoso Dos Santos Penteado  
Membro Titular

Cláudia Sabino Fernandes  
Membro Suplente

Adilson César De Araújo  
Membro Titular

Yvonete Bazbuz Da Silva Santos  
Membro Suplente

Giano Luis Copetti  
Membro Titular

Eneida Campos Felipe De Brites  
Membro Suplente

Luciana Miyoko Massukado  
Membro Titular

Marley Garcia Silva  
Membro Suplente

Élcio Antônio Paim  
Membro Titular

Eduardo Dias Leite  
Membro Suplente

Ednizia Ribeiro Araújo Kuhn  
Membro Titular

Suellen Mayara Magalhães  
Membro Titular

Marco Antônio Vezzani  
Membro Suplente

Simone Pinheiro Santos  
Membro Suplente

Anderson Allan Lopes Galvão  
Membro Titular

Ângela Maria De Menezes  
Membro Titular

Kamilla Fernanda Da Costa Queiroz  
Membro Suplente

Cleiton Souza Rocha  
Membro Suplente

Charles Almeida Da Silva  
Membro Titular

Flávio Barbosa Da Silva  
Membro Titular

Vilma Pereira Cunha  
Membro Suplente

Ângelo Teodoro Dos Santos  
Membro Suplente

## LISTA DE ABREVIACÕES E SIGLAS

ABNT – Associação Brasileira de Normas Técnicas  
BSC – *Balanced Scorecard*  
CAPES – Coordenação de Aperfeiçoamento de Pessoal de Nível Superior  
CD – Cargo de Direção  
CEB – Câmara de Educação Básica  
CEFET - Centros Federais de Educação Profissional e Tecnológica  
CEPE – Câmara de Ensino, Pesquisa e Extensão  
CDAE – Coordenação de Assistência Estudantil  
CDAL – Coordenadoria de Almoxarifado  
CDBI – Coordenação de Bibliotecas  
CDRA – Coordenação de Registro Acadêmico  
CDPT – Coordenação de Protocolo e Documentação  
CGAQ – Coordenação Geral de Aquisições  
CGPIBP – Comitê Gestor de Programas Institucionais de Bolsas e Projetos  
CGPQ – Coordenação Geral de Políticas de Qualificação  
CGSM – Coordenação Geral de Serviços e Manutenção  
CGPL – Coordenação Geral de Planejamento  
CNE – Conselho Nacional de Educação  
COMSIS – Comissão Sistematizadora  
CONAE – Conferência Nacional de Educação  
CPA – Comissão Própria de Avaliação  
CPLA – *Campus Planaltina*  
CS – Conselho Superior  
CSSB – *Campus São Sebastião*  
CTGC – *Campus Taguatinga Centro*  
DF – Distrito Federal  
DGRF – Direção-Geral do *Campus Riacho Fundo*  
DOU – Diário Oficial da União  
DR – Documento de Referência  
DRAD – Diretoria de Administração  
DRAP – Diretoria de Administração e Planejamento  
DREP – Diretoria de Ensino e Pesquisa  
DRGP – Diretoria de Gestão de Pessoas  
DROR – Diretoria de Orçamento  
EAD – Educação a Distância  
EBTT – Ensino Básico Técnico e Tecnológico  
ENEM – Exame Nacional do Ensino Médio  
EPT – Educação Profissional e Tecnológica  
ETF – Escolas Técnicas Federais  
FEDF – Fundação Educacional do Distrito Federal  
FIC – Formação Inicial e Continuada  
FNDE – Fundo Nacional de Desenvolvimento da Educação  
IES – Instituição de Ensino Superior  
IF – Instituto Federal

IFB – Instituto Federal de Brasília  
GDF – Governo do Distrito Federal  
LDB – Lei de Diretrizes e Bases  
LIBRAS – Língua Brasileira de Sinais  
LOA – Lei Orçamentária Anual  
MEC – Ministério da Educação  
NBR – Norma Brasileira  
NR – Norma Regulamentadora  
NAIN – Núcleo de Auditoria Interna  
NAPNE – Núcleo de Apoio a Estudantes Portadores de Necessidades Especiais  
NENG – Núcleo de Engenharia  
NIT – Núcleo de Inovação Tecnológica  
NUCS – Núcleo de Comunicação Social  
NTIC – Núcleo de Tecnologia da Informação e Comunicação  
PCD – Pessoa com Deficiência  
PCR – Pessoa com Cadeira de Rodas  
PDC – Política de Desenvolvimento de Coleções  
PDE – Plano de Desenvolvimento da Educação  
PDI – Plano de Desenvolvimento Institucional  
PIBIC – Programa Institucional de Bolsas de Iniciação Científica  
PIBITI – Programa Institucional de Bolsas de Iniciação em Desenvolvimento Tecnológico e Inovação  
PMR – Pessoa com Mobilidade Reduzida  
PNAES – Programa Nacional de Assistência Estudantil  
PNE – Plano Nacional de Educação  
PO – Pessoa Obesa  
PPP – Projeto Político Pedagógico  
PPC – Projetos Pedagógicos dos Cursos  
PPI – Projeto Pedagógico Institucional  
PRAD – Pró-Reitoria de Administração  
PREN – Pró-Reitoria de Ensino  
PREX – Pró-Reitoria de Extensão  
PRDI – Pró-Reitoria de Desenvolvimento Institucional  
PRODIF – Programa Institucional de Fomento à Difusão Científica e Tecnológica  
PROEJA – Programa Nacional de Integração da Educação Profissional com a Educação Básica na Modalidade de Educação Jovens e Adultos  
PRONATEC – Programa Nacional de Acesso ao Ensino Técnico e Emprego  
PRPI – Pró-Reitoria de Pesquisa  
RSC – Reconhecimento de Saberes e Competências  
RT – Retribuição por Titulação  
SETEC – Secretaria de Educação Profissional e Tecnológica  
SGI – Sistema de Gestão Integrado  
SIBIFB – Sistema de Bibliotecas do Instituto Federal de Brasília  
SIC – Sistema de Informações ao Cidadão  
SINAES – Sistema Nacional de Avaliação da Educação Superior  
SISU – Sistema de Seleção Unificada

SPO – Subsecretaria de Planejamento e Orçamento  
TAM – Termo de Acordo de Metas



**LISTA DE TABELAS**

**LISTA DE QUADROS**

**LISTA DE FIGURAS**

**LISTA DE ANEXOS**

## Sumário

<b>INTRODUÇÃO.....</b>	<b>13</b>
BASE LEGAL.....	14
METODOLOGIA UTILIZADA.....	15
RESUMO DAS ATIVIDADES – ELABORAÇÃO PLANO DE DESENVOLVIMENTO INSTITUCIONAL .....	19
<b>PERFIL INSTITUCIONAL .....</b>	<b>24</b>
HISTÓRICO REDE FEDERAL DE EDUCAÇÃO PROFISSIONAL E TECNOLÓGICA.....	24
HISTÓRICO DE IMPLANTAÇÃO E DESENVOLVIMENTO DA INSTITUIÇÃO.....	25
CONSOLIDAÇÃO.....	27
MISSÃO, VISÃO E VALORES.....	27
OBJETIVOS .....	29
<b>PLANEJAMENTO ESTRATÉGICO.....</b>	<b>30</b>
DIAGNÓSTICO ESTRATÉGICO.....	32
PERSPECTIVAS E O MAPA ESTRATÉGICO DO IFB.....	36
OBJETIVOS ESTRATÉGICOS .....	38
INDICADORES ESTRATÉGICOS.....	40
METAS .....	43
<b>PROJETO PEDAGÓGICO DA INSTITUIÇÃO – PPI.....</b>	<b>48</b>
AS POLÍTICAS DE ENSINO DO IFB.....	48
POLÍTICAS DE EXTENSÃO.....	50
POLÍTICAS DE PESQUISA E INOVAÇÃO.....	54
POLÍTICAS DE EDUCAÇÃO A DISTÂNCIA.....	56
<b>AUTOAVALIAÇÃO INSTITUCIONAL.....</b>	<b>58</b>
METODOLOGIA, DIMENSÕES E INSTRUMENTOS A SEREM UTILIZADOS NO PROCESSO DE AUTOAVALIAÇÃO.....	59
FORMAS DE PARTICIPAÇÃO DA COMUNIDADE ACADÊMICA.....	62
FORMAS DE UTILIZAÇÃO DOS RESULTADOS DAS AVALIAÇÕES .....	62
<b>PLANEJAMENTO DE OFERTA DE CURSOS E VAGAS (INDICAÇÃO DE NÚMERO DE TURMAS PREVISTAS POR CURSO, NÚMERO DE ALUNOS POR TURMA, LOCAIS E TURNOS DE FUNCIONAMENTO).....</b>	<b>64</b>
OFERTA DE VAGAS CURSO TÉCNICO .....	64
OFERTA DE VAGAS CURSOS DE SUPERIORES.....	66
OFERTA DE VAGAS EAD.....	69
<b>ORGANIZAÇÃO DIDÁTICO-PEDAGÓGICA .....</b>	<b>70</b>
COMPOSIÇÃO DOS COMPONENTES CURRICULARES.....	70
ATIVIDADES PRÁTICAS E ESTÁGIOS .....	71
<b>DESENVOLVIMENTO HUMANO .....</b>	<b>74</b>
CORPO DOCENTE.....	74
CORPO TÉCNICO ADMINISTRATIVO.....	79
POLÍTICAS DE FORMAÇÃO CONTINUADA DE SERVIDORES.....	81
CORPO DISCENTE.....	84
<b>ORGANIZAÇÃO ADMINISTRATIVA .....</b>	<b>87</b>
ESTRUTURA ORGANIZACIONAL COM AS INSTÂNCIAS DE DECISÃO.....	87
ORGANOGRAMA INSTITUCIONAL.....	87
ÓRGÃOS COLEGIADOS: COMPETÊNCIAS E COMPOSIÇÃO .....	89
ÓRGÃO DE APOIO A ATIVIDADE ACADÊMICA.....	91
<b>INFRAESTRUTURA.....</b>	<b>92</b>
PLANO DE PROMOÇÃO DE ACESSIBILIDADE E DE ATENDIMENTO DIFERENCIADO AS PESSOAS COM DEFICIÊNCIA (DECRETO Nº 5.296/04 E DECRETO Nº5.773/06).....	92

BIBLIOTECAS.....	98
ÁREA FÍSICA.....	119
INSTALAÇÕES.....	120
CRONOGRAMA DE AMPLIAÇÃO DAS INSTALAÇÕES FÍSICAS.....	171
PRINCÍPIOS NORTEADORES PARA A CARACTERIZAÇÃO DE NOVOS INVESTIMENTOS EM INFRAESTRUTURA.....	171
<b>CAPACIDADE E SUSTENTABILIDADE FINANCEIRA .....</b>	<b>176</b>
ESTRATÉGIA DE GESTÃO ECONÔMICO-FINANCEIRA.....	176
EVOLUÇÃO DO ORÇAMENTO ANUAL DO IFB.....	177
PREVISÃO ORÇAMENTÁRIA E CRONOGRAMA DE EXECUÇÃO (5 ANOS).....	178
<b>ANEXOS .....</b>	<b>179</b>
ANEXO I – ORGANOGRAMA ATUAL.....	179

## APRESENTAÇÃO

O Plano de Desenvolvimento Institucional (PDI) busca nortear o caminho a ser seguido, alinhado as diretrizes da Instituição no cumprimento de sua missão e no alcance da visão. Como instrumento de planejamento estratégico traz as prioridades do Instituto Federal de Brasília (IFB) para o ensino, pesquisa, extensão e gestão. Estas diretrizes asseguram que todas as Unidades estão trabalhando na mesma direção.

A metodologia utilizada na elaboração do PDI buscou incentivar a participação ativa de todos que compõem a instituição (docentes, técnicos administrativos e alunos) na definição das principais ações para o período de 2014/2018. Os objetivos e metas estão classificados em três áreas estratégicas: Educação, Relação Institucionais e Gestão.

A área estratégica de Educação visa mostrar se as escolhas estratégicas do IFB estão contribuindo para a consolidação e aumento de assimilação dos alunos em relação ao ensino, pesquisa e extensão, ampliando a oferta das modalidades de ensino e de cursos, diminuição da evasão e retenção e implantação de políticas que visem a verticalização e formação de itinerários formativos. A área estratégica de Relação Institucional visa a consolidação e a ampliação da identidade do IFB perante a comunidade. Por fim, a área estratégica de Gestão visa fortalecer a gestão democrática e a implantação do Planejamento Orçamentário Participativo.

Dessa forma, ao definir os objetivos e metas voltados para atender estas áreas estratégicas, o Instituto Federal de Brasília, visa atender aos anseios do seu público-alvo – os alunos – com foco na excelência dos seus processos administrativos, valorizando o as pessoas e utilizando-se dos recursos públicos com responsabilidade.

Com o objetivo de cumprir com a missão para qual foi criado, o Instituto Federal de Brasília apresenta às comunidades interna e externa suas diretrizes para os próximos cinco anos. Assim, o PDI explicita o compromisso desta Instituição em cumprir, o seu papel de produtor e disseminador do conhecimento, melhorando continuamente as atividades de ensino, pesquisa e extensão, por meio da oferta de uma infraestrutura adequada e de recursos humanos qualificados.

Brasília, 31 de março de 2014.

Wilson Conciani  
**Reitor**

## 1. INTRODUÇÃO

---

Criado pela Lei 11.892, de 28 de dezembro de 2008, O Instituto Federal de Brasília (IFB), é uma instituição de educação superior, básica e profissional, pluricurricular e *multicampi*, especializada na oferta de educação profissional e tecnológica nas diferentes modalidades de ensino, com base na conjugação de conhecimentos técnicos e tecnológicos, com as suas práticas pedagógicas.

Por ser uma Instituição de Ensino Superior (IES), o Instituto Federal de Educação, Ciência e Tecnologia de Brasília (IFB) deve ter um Plano de Desenvolvimento Institucional (PDI), que norteia o caminho a ser seguido pela Instituição, de forma a cumprir a sua missão e alcançar seus objetivos. Esse documento contempla o cronograma e a metodologia de implementação dos objetivos, metas da IES, observando a coerência e a articulação entre as diversas ações, a manutenção dos padrões de qualidade e, quando pertinente, o orçamento. Deve apresentar um quadro resumo contendo a relação dos principais indicadores de desempenho, que possibilite comparar a situação atual e futura após a vigência do PDI (MEC, 2007), para o período de cinco anos (2014-2018).

Conforme tratado no [Decreto n.º 5.773, de 2006](#), o PDI é requisito obrigatório para o reconhecimento e avaliação dos cursos superiores da instituição. Em sua composição elementar, constitui-se da filosofia de trabalho, a declaração da missão e o perfil institucional, as orientações para as diretrizes pedagógicas, as atividades acadêmicas e a infraestrutura que desenvolve e/ou pretende desenvolver nos anos de vigência, e ainda a programação para a oferta de curso.

O Ministério da Educação (MEC) recomenda que a elaboração do PDI explicita como o documento foi construído e a interferência que terá sobre a dinâmica da Instituição, tendo como pressuposto o atendimento às normas vigentes. Deve-se considerar a clareza e a objetividade do texto, a coerência, de forma a adequar os seus elementos, e a factibilidade, demonstrando a viabilidade de seu cumprimento.

Seguindo a legislação vigente e as recomendações do MEC, o IFB considerou:

- a) A Base Legal norteadora da elaboração do PDI;
- b) Preceitos da gestão democrática e participativa;
- c) O Termo de Acordo de Metas (TAM); e
- d) Projeto Pedagógico Institucional (PPI).

No âmbito educacional, o PDI agrega as principais concepções pedagógicas e filosóficas do PPI que necessariamente se vinculam ao campo conceitual, conforme apresentado no diagrama a seguir:

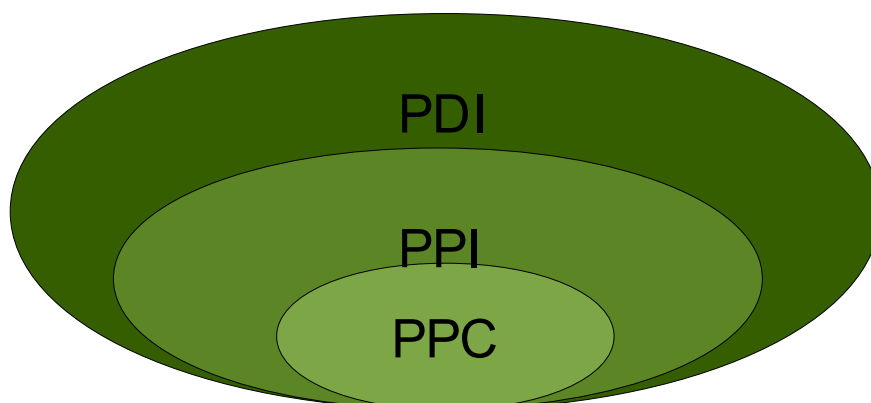

### 1.1 Base Legal

Os dispositivos legais de orientação à elaboração do PDI estão vinculados ao processo regulatório dos Cursos Superiores, regidos pela seguinte legislação:

a) Lei N° 9.394 de 20 de dezembro de 1996 (LDB): Estabelece as diretrizes e bases da educação nacional. Nos artigos 9°, 46 faz referência ao processo de regulação entre outros subsídios. Salienta-se que os itens de exercício da autonomia universitária constantes no art. 54, § 1° são também peças do PDI.

b) Lei N° 10.861 de 14 de abril de 2004: Institui o Sistema Nacional de Avaliação da Educação Superior – SINAES e dá outras providências. Em seu art.º 3º A, inciso I, cita o PDI como um dos instrumentos para identificar o perfil e o significado de atuação da IES.

c) Decreto n. 5.773, de 9 de maio de 2006: Dispõe sobre o exercício das funções de regulação, supervisão e avaliação de instituições de educação superior e cursos superiores de graduação e sequenciais no sistema federal de ensino.

Esse Decreto regulamenta os art. 9º e 46, da LDB, bem como a *Lei N° 10.861 de 14 de abril de 2004*. Em seu art. 15, define os documentos necessários ao credenciamento, dentre os quais, o PDI, e no art. 16 orienta a elaboração do PDI, definindo os elementos mínimos que devem constar no documento.

d) Plano de Desenvolvimento da Educação – PDE: O PDE sistematiza várias ações na busca de uma educação equitativa e de boa qualidade e se organiza em torno de quatro eixos: educação básica; educação superior; educação profissional e alfabetização. Em seu texto referente à Educação Profissional refere-se aos Institutos Federais de Educação, Ciência e Tecnologia como modelos de reorganização das instituições federais de educação profissional e tecnológica para uma atuação integrada e referenciada regionalmente, para atuação em diferentes níveis e modalidades de ensino.

e) Plano Nacional de Educação – PNE: O novo Plano Nacional de Educação (PNE) previsto para vigorar de 2011 a 2020 atualmente tramita no Congresso Nacional. Ele apresenta dez diretrizes objetivas e 20 metas seguidas das estratégias específicas de concretização. As metas seguem o modelo de visão sistêmica da educação estabelecido em 2007 com a criação do Plano de Desenvolvimento da Educação (PDE). Tanto as metas quanto as estratégias contemplam iniciativas para todos os níveis, modalidades e etapas educacionais. Além disso, há estratégias específicas para educação profissional.

## 1.2 Metodologia utilizada

Para a construção desse PDI foi estabelecida uma estrutura organizacional constituída por uma Comissão Sistematizadora, por três Comissões Temáticas e pela Coordenação Geral de Planejamento da Pró-Reitoria de Desenvolvimento Institucional (CGPL/PRDI). Para nortear a metodologia foram utilizados como fundamento:

a) A **gestão democrática da educação nas instituições educativas** é um dos princípios constitucionais do ensino público, segundo o art. 206 da Constituição Federal de 1988.

Por sua vez, a LDB (Lei nº 9.394, de 1996), confirmando esse princípio e reconhecendo a organização federativa, no caso da **educação básica**, repassou aos sistemas de ensino a definição das normas da gestão democrática, de acordo com o inciso VIII do art. 3º. Além disso, a mesma lei explicitou dois outros princípios a serem considerados no processo de gestão democrática:

”Art. 14. Os sistemas de ensino definirão as normas da gestão democrática do ensino público na educação básica, de acordo com as suas peculiaridades e conforme os seguintes princípios:

I – participação dos profissionais da educação na elaboração do projeto pedagógico da escola;

II – participação das comunidades escolar e local em conselhos escolares ou equivalentes”.

Com relação à Educação Superior, a LDB prevê, em seu art. 56:

“As instituições públicas de educação superior obedecerão ao princípio da gestão democrática, assegurada a existência de órgãos colegiados deliberativos, de que participarão os segmentos da comunidade institucional, local e regional”.

Importante ressaltar, no âmbito da gestão democrática, é que esta se configura com a participação efetiva de todos os segmentos da comunidade acadêmica no cotidiano da instituição e, especialmente, nos momentos de tomadas de decisões. Dessa forma é imprescindível que representantes de Técnicos, Docentes e Discentes participem da elaboração do PDI, dentro do escopo de sua atuação, haja vista que esta é uma ferramenta norteadora das decisões macro de desenvolvimento institucional.

b) O Termo de Acordo de Metas: é um termo celebrado entre IFB e Ministério da Educação por meio da Secretaria de Educação Profissional e Tecnológica (SETEC) para os fins de estruturação, organização e atuação dos Institutos Federais. É um desdobramento das diretrizes estabelecidas pela Lei nº 11.892/08, que, através de metas e compromissos a serem atingidas tomando como marco de médio prazo o ano de 2016 e de longo prazo o ano de 2022, bicentenário da Independência da República Federativa do Brasil.



O Acordo estabelece que poderão ser propostos ajustes anuais, desde que justificados e articulados ao PDI do Instituto Federal, com vistas a repactuação a ser analisada e aprovada pela SETEC/MEC. Nesse contexto o PDI desvincula sua característica de ser apenas parte dos procedimentos de regulação do ensino superior e torna-se parte das decisões estratégicas.

#### 1.2.1 Papel das comissões:

A Comissão Sistematizadora, formada pelos Pró-Reitores e seus suplentes, representantes titulares e suplentes dos Diretores Gerais de *Campus*, Corpo Docente, Técnicos Administrativos e Discentes, teve as seguintes atribuições:

- Definir critérios de escolha dos membros das Comissões Temáticas;
- Articular e apoiar as atividades das Comissões Temáticas;
- Nortear a condução das atividades desencadeadas na produção do PDI;
- Sistematizar, junto com a CGPL, os resultados dos trabalhos dessas comissões e demais contribuições da comunidade acadêmica do IFB;
- Supervisionar o processo de discussão e elaboração do documento; e
- Consolidar o documento final.

As Comissões Temáticas foram constituídas por voluntários interessados em cada área específica e conduziram seus trabalhos divididas conforme os seguintes temas:

##### **a) Comissão Temática Educação:**

- Projeto Pedagógico Institucional – PPI;
- Cronograma de Implantação e Desenvolvimento da Instituição e dos Cursos (Presencial e à Distância);
- Políticas de Atendimento aos Discentes.

##### **b) Comissão Temática Infraestrutura:**

- Infraestrutura (relatório descritivo e laboratórios);
- Biblioteca;
- Plano de promoção a acessibilidade.

##### **c) Comissão Temática Gestão:**

- Perfil institucional;
- Organização administrativa da IES;
- Corpo Docente;
- Corpo Técnico Administrativo;
- Autoavaliação Institucional;
- Aspectos financeiros e orçamentários.

O trabalho das comissões temáticas foi desenvolvido em grupo que designou um relator de atividades com as seguintes atribuições:

- Apresentar produtos à Comissão Sistematizadora, nas datas limites;
- Organizar as discussões temáticas que subsidiaram o texto do PDI;
- Sistematizar proposições da comunidade provenientes de ferramentas de comunicação virtual; e
- Discutir os temas em reuniões para as quais foram convidados toda a comunidade acadêmica.

A Coordenação Geral de Planejamento com base no Regimento Geral (Resolução CS/IFB N° 12/12) e na Estrutura Organizacional do IFB (Resolução CS/IFB N° 35/12) atendeu com as seguintes atribuições:

- Apoiar a sensibilização e mobilização da comunidade acadêmica;
- Subsidiar as comissões temáticas nas discussões e sistematização de propostas;
- Contribuir com as comissões no levantamento de dados e informações;
- Articular com as Unidades responsáveis pelo suporte ao uso das ferramentas comunicação virtual e suporte à realização de eventos;
- Dar suporte à formatação de documentos;
- Realizar registro de documentação das atividades;
- Monitorar etapas do processo; e
- Realizar a revisão de texto.

### 1.3 Resumo das atividades – Elaboração Plano de Desenvolvimento Institucional

Atividades	Data	Responsável	Descrição
Elaboração de proposta inicial de metodologia para elaboração do PDI	19/02/2013 a 08/03/2013	Grupo inicial – PRDI e PREN	Após levantamento de referencial teórico e pesquisa de outras experiências PRDI e PREN apresentou-se ao Colégio de Dirigentes e a Comissão Sistematizadora proposta de metodologia para elaboração do PDI.
Indicação dos Delegados para escolha dos Representantes da Comissão Sistematizadora	09/04/2013 a 29/04/2013	<i>campi</i> e Reitoria	Cada <i>Campus</i> indicou dois nomes de técnicos, dois de professores e dois de alunos para escolha das representações na Comissão Sistematizado do PDI.
Escolha de representante dos Docentes e Técnicos Administrativos	30/04/2013	Docentes e Técnicos	Entre os delegados houve a escolha dos representantes, o momento foi conduzido pelo grupo inicial de trabalho.
Escolha de representante dos discentes	30/04/2013	Discentes	Entre os delegados houve a escolha dos representantes o momento foi conduzido pelo grupo inicial de trabalho.
1ª Reunião da Comissão Sistematizadora de elaboração do PDI.	07/05/2013 14h30 as 16h30	CGPL e Comissão Sistematizadora	Reunião conduzida pela presidente da Comissão, conforme proposta da metodologia de trabalho. Principal decisão: capacitação para a comissão referente aos subsídios do PDI.
2ª Reunião da Comissão Sistematizadora de elaboração do PDI.	16/05/2013 9h30 as 16h00	CGPL e Comissão Sistematizadora	A Coordenação Geral de Planejamento do IFB e a Coordenadora Geral de Política de Qualificação conduziram a capacitação com os seguintes itens: Contexto histórico do IFs e IFB, apresentação do PDI vigente, documentos norteadores do PDI, metodologia do planejamento e um painel integrado para reflexão e compartilhar opiniões. Sugeriu a leitura dos documentos constantes em: <a href="http://www.ifb.edu.br/administrativo/pro-reitoria-de-desenvolvimento-institucional/4713">http://www.ifb.edu.br/administrativo/pro-reitoria-de-desenvolvimento-institucional/4713</a>
3ª Reunião da Comissão Sistematizadora de elaboração do PDI	21/05/2013	CGPL e Comissão Sistematizadora	Discussão sobre o plano de trabalho da comissão sistematizadora e proposta de sensibilização nos <i>campi</i> referente ao PDI.
4ª Reunião da Comissão Sistematizadora de elaboração do PDI	28/05/2013 14h30 as 16h30	CGPL e Comissão Sistematizadora	Discussão sobre o plano de trabalho das comissões temáticas e a temática das sensibilizações nos <i>campi</i> .

Sensibilização nos <i>campi</i> e Reitoria	10/06/2013 a 18/06/2013	Comissão Sistematizadora, CGPL e <i>campi</i>	A Comissão Sistematizadora visitou todos os <i>campi</i> e a Reitoria com o intuito de apresentar a proposta de trabalho para o PDI e também os conceitos norteadores para a construção do Documento.
Lançamento do PDI	20/06/2013	Comissão Sistematizadora e Comunidade IFB	A Comissão Sistematizadora promoveu um evento com programação cultural para o lançamento oficial das atividades relacionados à Construção do PDI. O Prof. Rogério e a Professora Juliana do <i>Campus</i> Planaltina fizeram uma apresentação musical e o estudante de Taguatinga Charles que fez uma enquete sobre o PDI, o reitor fez uma explanação geral sobre o documento e a Comissão apresentou suas concepções para condução dos trabalhos.
5ª Reunião da Comissão Sistematizadora de elaboração do PDI	25/06/2013	Comissão Sistematizadora e CGPL	Reunião ordinária da Comissão foram tratados a metodologia, realinhamento de datas de participação da comunidade em geral.
1ª reunião das Comissões Temáticas e Comissão Sistematizadora	28/06/2013	Comissão Sistematizadora e interessados em compor as Comissões Temáticas	A Comissão Sistematizadora apresentou proposta para realização de plenárias para elaboração do PDI e convidaram os presentes a participar da elaboração de Missão, Visão e Valores no dia 05 de julho 2013
6ª Reunião da Comissão Sistematizadora de elaboração do PDI	02/07/2013	Comissão Sistematizadora e CGPL	Reunião para finalizar a organização do Evento do dia 05/07/2013 (Elaboração da Missão Visão e Valores).
Proposta de Missão, Visão e Valores	05/07/2013	Comissão Sistematizadora e Comunidade IFB	<p>A Comissão Sistematizadora promoveu o evento para elaboração de Missão, Visão e Valores convidou para subsidiarem a discussão: Prof. Gabriel Castelo Branco discorrendo sobre os conceitos básicos de Missão, Visão e Valores, Pró-reitor de Ensino Adílson César com uma reflexão sobre aspectos filosóficos do IFB e o Coordenador Geral de Planejamento com uma visão geral sobre o perfil institucional do IFB, posteriormente foi feita a discussão em grupos menores comum roteiro de trabalho para elaboração de Missão, Visão e Valores.</p> <p>– A proposta de missão elaborada: Oferecer ensino, pesquisa e extensão no âmbito da Educação Profissional e Tecnológica, por meio da inovação, produção e difusão de conhecimentos, contribuindo para a formação cidadã e o desenvolvimento sustentável, comprometidos com a dignidade humana e a justiça social.</p> <p>– Definiu-se para continuação dos trabalhos:</p>

			12/07/2013. <b>Pendente: Visão e Valores.</b>
Proposta de Visão	12/07/2013	Comissão Sistematizadora e Comunidade IFB	<p>A discussão foi realizada inicialmente em dois grupos que depois compartilharam o produto da discussão. Após discussão pelo coletivo chegou-se a essa proposta:</p> <ul style="list-style-type: none"> <li>– Até 2018, consolidar-se no Distrito Federal como instituição pública de Educação Profissional e Tecnológica de qualidade inclusiva e emancipatória, articulada em rede e com a comunidade.</li> </ul> <p>– Definiu-se para a proposta de valores: 16/07/2013.</p>
Proposta de Valores	16/07/2013	Comissão Sistematizadora e Comunidade IFB	<p>Relembrou-se as propostas de Missão e Visão já consolidada pelo grupo e o que já havia sido discutido referente à valores durante as outras reuniões. Houve a discussão mediada, sendo propostos os seguintes valores:</p> <ul style="list-style-type: none"> <li>– Ética;</li> <li>– Educação como bem público e de qualidade;</li> <li>– Formação crítica, emancipatória e cidadã;</li> <li>– Gestão democrática: transparência, participação, autonomia, pluralismo e integração;</li> <li>– Respeito à diversidade e promoção da inclusão;</li> <li>– Inovação;</li> <li>– Sustentabilidade econômica e socioambiental.</li> </ul> <p>Definiu-se recesso das atividades da Comissão Sistematizadora acompanhando o recesso escolar.</p>
7ª Reunião da Comissão Sistematizadora de elaboração do PDI	13/08/2013	Comissão Sistematizadora e CGPL	<ul style="list-style-type: none"> <li>- Representante da PREN explicita o projeto político pedagógico – PPI dentro do PDI;</li> <li>- O pró-reitor de ensino destaca que a PREN definiu alguns eixos prioritários (exemplo: PROEJA, ensino médio integrado, avaliação da oferta, licenciatura e política de combate a evasão e outros.);</li> <li>- Serão formados grupos de trabalho para elaborar planos de ação para a solução das questões apontadas;</li> <li>- Foi solicitado o cronograma de reuniões das comissões temáticas;</li> <li>- Foi solicitada a criação do blog do PDI;</li> <li>- Maria Cristina relembra a definição da data para a plenária final que ficou pendente e Rosane propõe que a plenária seja feita junto com as comissões temáticas.</li> <li>- Eneida relembra a reunião em que foi decidida a visita do representante discente aos <i>campi</i> e propõe que a comissão solicite à Vilma o cronograma de visitas.</li> </ul>
8ª Reunião da	20/08/2013	Comissão	- Realizar os objetivos estratégicos em conjunto com as

Comissão Sistematizadora de elaboração do PDI		Sistematizadora e CGPL	Comissões Temáticas, agendado para dia 30 de agosto, sexta-feira de 09h as 13h;  - Rosane apresenta instrumentos para guiar as atividades de escolha dos Objetivos Estratégicos;  - Rosane apresenta pressupostos e orientações referente ao orçamento do IFB;  - Apresenta também proposta para o trabalho das Comissões Temáticas
Discussões Locais	27/08/2013	Articulação Plenárias internas – CONAE e Comissão Sistematizadora	Reunião de discussões de preparação para a CONAE pontos comuns às pautas internas e externas ao PDI . Devido ao tamanho e à complexidade do Documento de Referência (DR), foi centrado esforços em alguns pontos específicos que podem atender mais diretamente algumas especificidades do IFB/EPTC.
Início das atividades de proposta Objetivos Estratégicos	30/08/2013	Comissão Sistematizadora e Comunidade IFB.	- Início das atividades para definir os objetivos propostos a Comissão Sistematizadora apresentou objetivos distribuídos em três dimensões: educação, relações institucionais e gestão.  -Definiu-se que o material produzido nesse dia será, em conjunto com outros instrumentos subsídios para a definição dos objetivos estratégicos.  - Também ficou acordado que a Comissão Sistematizadora acompanharia as atividades das Comissões Temáticas
Apresentação da metodologia de análise de cenário – “Matriz SWOT” (FOFA) para componente das Comissões do PDI e comunidade.	13/09/2013	Comissão de Gestão e Comissão Sistematizadora	O Coordenador da Comissão de Gestão apresentou a ferramenta para se realizar a Matriz SWOT (FOFA) e foi feito um exercício com o grupo presente.  - Decidiu-se que seria disponibilizado um formulário ( <i>Google Docs</i> ) para que coleta dos aspectos internos e externos do IFB para compor a Matriz.  - A Comissão de Gestão entregará à Comissão Sistematizadora com base nessas informações a lista dos “Fatores Críticos de Sucesso” para subsidiar a definição dos objetivos estratégicos..
1º Seminário de Acessibilidade Arquitetônica do IFB com período destinado as proposições para o PDI.	23/09/2013	Coordenação de Ações Inclusivas e Comissão Sistematizadora	Encontro aberto a comunidade interna e externa para debater as questões de acessibilidade no IFB.  Feito levantamento das principais situações de riscos e proposições de soluções, formalizado para a Comissão do PDI posteriormente.
Reunião Aberta da Comissão Sistematizadora e Comissão de Gestão	24/09/2013	ComSis e Comissão de Gestão	Coordenador da Comissão de Gestão apresenta os aspectos internos e externos sistematizados. Esses foram recebidos por meio de formulário eletrônico. Ao total foram aproximadamente 240 contribuições.

			<p>Essas contribuições foram agrupadas entre as 4 dimensões da análise SWOT. Os presentes, após discussão determinaram os 10 principais fatores, ordenadamente, mais significativos para cada uma das dimensões.</p> <p>Esse material produzido ficou sob responsabilidade da Comissão de Gestão para a análise cruzada entre as dimensões e assim apresentar os “Fatores Críticos de Sucesso” para o IFB e assim subsidiar os objetivos estratégicos para o PDI.</p>
Reunião Aberta da Comissão Sistematizadora e Comissão de Gestão	1º/10/2013	ComSis e Comissão de Gestão	Apresentação dos Fatores Críticos de Sucesso e definição dos Objetivos Estratégicos do IFB para os próximos 5 anos. Definiu-se que os objetivos estratégicos deveriam ser conceituados descritos e criar indicadores relacionados.
Reunião Aberta da Comissão Sistematizadora	05/11/2013	ComSis	Início da descrição dos Indicadores.
Reunião Aberta da Comissão Sistematizadora	25/11/2013	ComSis	Apresentação resumo das atividades de cada Comissão e finalização da descrição dos Indicadores.
1ª Reunião da Comissão Sistematizadora de 2014	25/02/2014	PRDI e ComSis	Reestruturação do Cronograma de Trabalho e definição das providências para finalizar o documento.
2ª Reunião da Comissão Sistematizadora de 2014	18/03/2014	PRDI e ComSis	Revisão do Cronograma de trabalho, balanço das informações que receberem nesse período e organização da Plenária Geral.
3ª Reunião da Comissão Sistematizadora de 2014	11/04/2014	PRDI e ComSis	Conclusão da sistematização do PDI pelos membros da ComSis.
Consulta Pública da Minuta do PDI	12/04/2014 ao 22/04/2014	ComSis e Comunidade Acadêmica	
4ª Reunião da Comissão Sistematizadora de 2014	25/04/2014	PRDI e ComSis	Avaliação pelos membros da ComSis dos destaques enviado na consulta publica
Plenária Geral	29/04/2014	ComSis e Comunidade Acadêmica	
Envio ao Conselho Superior.	30/04/2014	ComSis	

## 2. PERFIL INSTITUCIONAL

---

### 2.1 Histórico Rede Federal de Educação Profissional e Tecnológica

A história da rede federal de educação profissional, científica e tecnológica começou em 1909, quando o então presidente da República, Nilo Peçanha, criou 19 escolas de Aprendizes e Artífices que, mais tarde, deram origem aos centros federais de educação profissional e tecnológica (CEFET).

A justificativa do Estado Brasileiro para a criação do conjunto de Escolas de Aprendizes Artífices era a necessidade de prover as classes proletárias de meios que garantissem a sua sobrevivência, ou seja, “prover os desfavorecidos da fortuna”.

Numa sucessão de mudanças, em 1941, as Escolas de Aprendizes Artífices passam a ser chamadas de Liceu Industrial e, no mesmo ano, para Escolas Industriais ou Escolas Técnicas. Entre 1959 e 1965 passam para Escolas Industriais Federais. Em 1968 assumem a denominação de Escolas Técnicas Federais (ETF). Entre 1978 e 2001 as Escolas Técnicas Federais passam individualmente para Centros Federais de Educação Profissional e Tecnológica (CEFET).

A partir da década de 1980, diante de um novo cenário econômico e produtivo, com o desenvolvimento de novas tecnologias, agregadas à produção e à prestação de serviços, as instituições de educação profissional vêm buscando diversificar programas e cursos para elevar os níveis da qualidade da oferta e atender as demandas da sociedade.

Em 29 de dezembro de 2008 foi sancionada a Lei nº 11.892, que “institui a Rede Federal de Educação Profissional, Científica e Tecnológica, cria os Institutos Federais de Educação, Ciência e Tecnologia e dá outras providências”.

Os Institutos Federais tem por finalidade e características “ofertar educação profissional e tecnologia, em todos os seus níveis e modalidades, formando e qualificando cidadãos com vistas na atuação profissional nos diversos setores da economia, com ênfase no desenvolvimento socioeconômico local, regional e nacional”. Nesse contexto “a educação profissional e tecnológica surge como processo educativo e investigativo de soluções técnicas e tecnológicas às demandas



sociais e peculiaridades regionais” (Lei 11.892/2008). Uma característica marcante deste modelo de educação é a verticalização dos itinerários formativos, tornando mais eficiente o uso da infraestrutura física e dos quadros de pessoal.

A Rede Federal de Educação Profissional, Científica e Tecnológica se constitui em fator do desenvolvimento socioeconômico e cultural, orientada para atuação em consonância com os arranjos produtivos sociais e culturais locais. Estes, por sua vez, se organizam em arranjos temáticos regionais (Redes de Desenvolvimento Setorizado), cujos interesses e agrupamentos de Institutos Federais proporcionam condições de desenvolvimento socioeconômico e ambiental. Para alcançar este desenvolvimento é fundamental a atuação em rede, tanto das ações de ensino quanto às de desenvolvimento científico, tecnológico e de inovação.

## **2.2 Histórico de Implantação e Desenvolvimento da Instituição**

O histórico da implantação e desenvolvimento da Instituição remonta à criação da Escola Técnica de Brasília, que se inicia em 17 de fevereiro de 1959 através do Plano de Metas do Governo do Presidente Juscelino Kubitschek (Lei nº 3.552/1959 e Exposição de Motivos nº 95 – DOU de 19/02/59). A Escola Agrotécnica de Brasília foi inaugurada em 21 de abril de 1962, subordinada à Superintendência do Ensino Agrícola e Veterinário do Ministério da Agricultura. Pelo Decreto nº 53.558/1964, em consonância com a Lei de Diretrizes e Bases da Educação, ficou estabelecida a integração da Escola de Didática do Ensino Agrícola ao Colégio, passando a Escola Agrotécnica a denominar-se de Colégio Agrícola de Aplicação de Brasília.

No ano de 1967 o Decreto nº 60.731/1967, determinou a subordinação das Escolas Agrícolas do Ministério da Agricultura ao Ministério da Educação e da Cultura. Com a extinção da Escola de Didática do Ensino Agrário, o colégio de aplicação voltou a ter a denominação anterior de Colégio Agrícola de Brasília.

Em 1978 o Colégio Agrícola de Brasília foi transferido para o Governo do Distrito Federal (GDF) por meio do Decreto nº 82.711/1978, celebrado entre a Fundação Educacional do Distrito Federal (FEDF) e a Coordenação Nacional do Ensino Agropecuário do Ministério da Educação e Cultura. Por força do Convênio nº 1/78 – FEDF, o imóvel do Colégio Agrícola foi cedido à FEDF. Dessa forma, a partir do Decreto nº 4.506/1978, o Colégio foi incorporado à Rede de Ensino Oficial do Distrito Federal, com a mesma denominação de Colégio Agrícola de Brasília.

Em 2007, por meio da Lei nº 11.534, de 25 de outubro de 2007, O Colégio Agrícola de Brasília passa a constituir-se em Escola Técnica Federal, uma entidade de natureza autárquica, vinculada ao Ministério da Educação.

Integrando a Rede Federal de Educação Profissional, Científica e Tecnológica, o Instituto Federal de Educação, Ciência e Tecnologia de Brasília (IFB) foi criado a partir da transformação da então Escola Técnica Federal de Brasília, pela Lei 11.892/2008. Inicialmente constituído de um Campus (Planaltina), atualmente conta com 10 (dez) *campi*, sendo que dois se encontram na fase de implantação, promovendo o ensino, a pesquisa e a extensão, em conformidade com as Políticas e Diretrizes do Ministério da Educação.

De acordo com o Art. 6º da Lei 11.892/2008, o Instituto Federal de Brasília tem por finalidades e características:

“I - ofertar educação profissional e tecnológica, em todos os seus níveis e modalidades, formando e qualificando cidadãos com vistas na atuação profissional nos diversos setores da economia, com ênfase no desenvolvimento socioeconômico local, regional e nacional;

II - desenvolver a educação profissional e tecnológica como processo educativo e investigativo de geração e adaptação de soluções técnicas e tecnológicas às demandas sociais e peculiaridades regionais;

III - promover a integração e a verticalização da educação básica à educação profissional e educação superior, otimizando a infraestrutura física, os quadros de pessoal e os recursos de gestão;

IV - orientar sua oferta formativa em benefício da consolidação e fortalecimento dos arranjos produtivos, sociais e culturais locais, identificados com base no mapeamento das potencialidades de desenvolvimento socioeconômico e cultural no âmbito de atuação do Instituto Federal;

V - constituir-se em centro de excelência na oferta do ensino de ciências, em geral, e de ciências aplicadas, em particular, estimulando o desenvolvimento de espírito crítico, voltado à investigação empírica;

VI - qualificar-se como centro de referência no apoio à oferta do ensino de ciências nas instituições públicas de ensino, oferecendo capacitação técnica e atualização pedagógica aos docentes das redes públicas de ensino;

VII - desenvolver programas de extensão e de divulgação científica e tecnológica;

VIII - realizar e estimular a pesquisa aplicada, a produção cultural, o empreendedorismo, o cooperativismo e o desenvolvimento científico e tecnológico;

IX - promover a produção, o desenvolvimento e a transferência de tecnologias sociais, notadamente as voltadas à preservação do meio ambiente.”

## **2.3 Consolidação**

A afirmação da identidade regional do IFB demanda ganhos de qualidade na oferta de serviços educacionais e de formação profissional que são possíveis a partir dos espaços já implantados nos *campi* atuais do instituto mediante investimentos na formação docente e na discussão das práticas pedagógicas desenvolvidas cotidianamente.

Nesse sentido, as políticas de ensino, pesquisa e extensão desenvolvidas no IFB visam, portanto, alcançar a sua missão, observando a ampliação de oferta de cursos, investimentos na formação dos servidores e na estruturação dos espaços educativos.

## **2.4 Missão, Visão e Valores**

### **Missão**

A missão da organização exerce a função orientadora e delimitadora da ação organizacional definida num período de tempo, em que são comunicados os valores, crenças, expectativas, conceitos e recursos. Ela atribui um sentido a tudo, o que as pessoas fazem no dia-a-dia. Verifica-se que a missão é a determinação do motivo central do planejamento, da “sua razão de ser”, correspondendo a um horizonte dentro do qual a organização atua ou poderá atuar.

No IFB, os trabalhos realizados pela Comissão Sistematizadora no PDI 2014-2018, mobilizaram-se para validar junto à comunidade acadêmica um entendimento único de sua missão, definindo com clareza o norte que o Instituto deve seguir. Segue a Missão estabelecida:

*Oferecer ensino, pesquisa e extensão no âmbito da Educação Profissional e Tecnológica, por meio da inovação, produção e difusão de conhecimentos, contribuindo para a formação cidadã e o desenvolvimento sustentável, comprometidos com a dignidade humana e a justiça social.*

## Visão

A visão é a idealização de um futuro desejado para a organização. Ela deve ser clara e estar em permanente demonstração para a comunidade, transmitindo a essência da organização em termos de seus propósitos, provendo a estrutura que regula as suas relações institucionais, além dos objetivos gerais de desempenho.

É a descrição de um estado de futuro ambicioso, mas factível, que deve ser instigante e provocar nos servidores um desejo concreto de somar forças na busca desse sonho datado, exprimindo uma conquista estratégica de grande valor para a organização. É um lema motivacional, com objetivo de criar uma imagem que desafie e mobilize todas as pessoas envolvidas na construção dessa conquista. Seu enunciado deve ser claro, envolvente, fácil de memorizar, compatível com os valores da organização. Segue a Visão estabelecida:

*Até 2018, consolidar-se no Distrito Federal como instituição pública de Educação Profissional e Tecnológica de qualidade inclusiva e emancipatória, articulada em rede e com a comunidade.*

## Valores

- Ética;
- Educação como bem público e de qualidade;
- Formação crítica, emancipatória e cidadã;
- Gestão democrática: transparência, participação, autonomia, pluralismo e integração;
- Respeito à diversidade e promoção da inclusão;
- Inovação;
- Sustentabilidade econômica e socioambiental.

## 2.5 Objetivos

De forma ampla o Instituto Federal de Brasília tem definido em Lei os objetivos da Instituição, conforme a Lei n ° 11.892 de 29 de dezembro de 2009, segue a descrição desses objetivos:

- I. ministrar educação profissional técnica de nível médio;
- II. ministrar cursos de formação inicial e continuada de trabalhadores, objetivando a capacitação, o aperfeiçoamento, a especialização e a atualização de profissionais, em todos os níveis de escolaridade;
- III. realizar pesquisas aplicadas, estimulando o desenvolvimento de soluções técnicas e tecnológicas, estendendo seus benefícios à comunidade;
- IV. desenvolver atividades de extensão de acordo com os princípios e finalidades da educação profissional e tecnológica, em articulação com o mundo do trabalho e os segmentos sociais, e com ênfase na produção, desenvolvimento e difusão de conhecimentos científicos e tecnológicos;
- V. estimular e apoiar processos educativos que levem à geração de trabalho e renda e à emancipação do cidadão na perspectiva do desenvolvimento socioeconômico local e regional; e
- VI. ministrar em nível de educação superior: cursos superiores de tecnologia visando à formação de profissionais para os diferentes setores da economia;
- VII. cursos de licenciatura, bem como programas especiais de formação pedagógica, com vistas na formação de professores para a educação básica, sobretudo nas áreas de ciências e matemática, e para a educação profissional;
- VIII. cursos de bacharelado e engenharia, visando à formação de profissionais para os diferentes setores da economia e áreas do conhecimento;
- IX. cursos de pós-graduação *lato sensu* de aperfeiçoamento; e
- X. cursos de pós-graduação *stricto sensu* de mestrado e doutorado, que contribuam para promover o estabelecimento de bases sólidas em educação, ciência e tecnologia, com vistas no processo de geração e inovação tecnológica.

### 3. PLANEJAMENTO ESTRATÉGICO

---

O Planejamento Estratégico é o processo de construção de um plano de ação com objetivos claros e com metas a serem atingidas, que irá conduzir a organização pelo cenário identificado, gerando crescimento nas áreas relevantes ao cumprimento da missão. Para o período de 2014 a 2018 algumas importantes novidades foram incorporadas neste processo:

- Utilização da metodologia BSC (*Balanced Scorecard*)
- Construção participativa
- Definição de indicadores e metas

A metodologia BSC é um padrão mundial em planejamento estratégico e consiste em um modelo de gestão estratégica que auxilia a mensuração do progresso rumo as metas de longo prazo, a partir da tradução da visão em objetivos estratégicos.

Para a definição de indicadores e metas adotou-se os conceitos de Objetivos Estratégicos que apontam metas claras para disseminar a estratégia da organização, a partir da teoria de *Balanced Scorecard* que conforme MARTINS E MARINE(2010) esse modelo de gestão estratégica explicita, comunica, alinha e monitora a estratégia organizacional. A tradução da estratégia, segundo as bases originais do modelo BSC, é feita em quatro perspectivas, a saber: i) financeira/orçamentário; ii) clientes/cidadãos; iii) processos internos e iv) aprendizagem e crescimento/pessoas e infraestrutura.

Vale destacar que o modelo BSC foi concebido inicialmente para o setor privado. No entanto, ao se caracterizar como um sistema de gestão estratégica de aplicação abrangente passou a ser adotado também pela administração pública e por entidades do terceiro setor. Uma vantagem do modelo é a flexibilidade, possibilitando adequação a diferentes contextos, conforme as necessidades e contingências específicas de cada organização. Outra vantagem relevante é o alinhamento organizacional, pois permite que as medidas de desempenho sejam equilibradas; abranjam todos os níveis da organização; e orientem os recursos (financeiros, materiais, humanos) à estratégia organizacional.

A proposição do modelo propõe-se a ser um instrumento de medição e avaliação da organização de forma completa, sendo capaz de gerar informações mais substancial, explorando as

relações de causa e efeito, as correlações entre as atividades realizadas e a missão da organização, de modo coerente à estratégia da organização.

O BSC compreende a tradução da visão e da estratégia de uma organização em um conjunto integrado de objetivos e indicadores que formam a base para um sistema de gerenciamento estratégico e de comunicação. É composto por mapa estratégico, objetivos estratégicos, indicadores e iniciativas (Kallás e Coutinho, 2005).

Segundo Kaplan e Norton (1997), o uso do BSC tem levado a se constatar nas organizações que ele pode ser utilizado para:

- Esclarecer e obter consenso em relação à estratégia;
- Comunicar a estratégia a toda à organização;
- Alinhar as metas setoriais e pessoais à estratégia;
- Associar os objetivos estratégicos com metas de longo prazo e orçamentos anuais;
- Identificar e alinhar as iniciativas estratégicas;
- Realizar revisões estratégicas periódicas e sistemáticas;
- Obter *feedback* para aprofundar o conhecimento da estratégia e aperfeiçoá-la;

As referências estratégicas do IFB (Missão, Visão e Valores) que foram construídos em um primeiro momento da elaboração do Plano de Desenvolvimento Institucional (2014-2018), demonstram o interesse da Instituição em atingir sua finalidade de forma plena, chamando a atenção para algo tão crucial e importante: A missão de uma organização. Ela não se trata apenas de uma frase de efeito, destinada a ornamentar salas, num cartaz. Nesse ponto, procura-se determinar qual o negócio da organização, por que ela existe, ou ainda, em que tipos de atividades deverão concentrar-se no futuro.

### 3.1 Diagnóstico Estratégico

A construção dos objetivos estratégicos iniciou do Diagnóstico Institucional. Esta etapa foi necessário realizar para identificar quais fatores ambientais influenciam no desenvolvimento das atividades institucionais.

Os fatores ambientais são identificados tanto no ambiente interno como no ambiente externo. No âmbito interno, são identificadas as forças e fraquezas, enquanto no externo, as oportunidades e ameaças. As forças e fraquezas são variáveis controláveis, ou seja, a instituição possui gerência sobre elas. As oportunidades e ameaças, por sua vez, são variáveis que a instituição não pode controlar e que surgem da própria dinâmica dos fatores sociais, políticos, econômicos, tecnológicos, legais, etc. O resultado dessa análise subsidia a formulação dos objetivos estratégicos, uma vez que o conhecimento das variáveis ambientais permite aos gestores direcionar seus esforços de modo a minimizar as suas fraquezas e ameaças e maximizar as forças e oportunidades.

Para realizar o diagnóstico institucional, o IFB utilizou a ferramenta Matriz SWOT. A metodologia utilizada para realizar a análise de ambiente foi a oferecida pela ENAP aos integrantes do Grupo de Planejamento do IFB que participaram do Curso Planejamento na Administração Pública com o Método *Balanced Scorecard* (BSC), realizado em 2012. Neste curso foi fornecido o modelo de planilha utilizado para realizar a matriz SWOT que no caso teve adaptações para ser aplicado no IFB.

Assim, para subsidiar o trabalho de elaboração do diagnóstico a Comissão de Gestão do PDI realizou breve capacitação com os integrantes da Comissão Sistematizadora que repassaram a metodologia nos campi e unidades da Reitoria. Foram solicitados para todas as unidades do Instituto que encaminhassem fatores em formulários feitos no *GoogleDocs* no prazo de uma semana. Ao final do processo foram levantados mais de 240 fatores dentro dos quatro fatores da matriz SWOT.

Após essa etapa foi realizado o trabalho de agrupar esses 40 fatores ambientais nas 4 dimensões: 10 forças, 10 fraquezas, 10 oportunidades e 10 ameaças. Priorizados e conceituado o impacto de cada fator em relação à finalidade do IFB como alto, médio ou baixo. Posteriormente, os 40 fatores foram inseridos na planilha de matriz SWOT onde se identificou as forças que podem capturar as oportunidades; as forças que podem minimizar as ameaças; as fraquezas que dificultam



capturar as oportunidades; e as fraquezas que são acentuadas pelas ameaças. A partir do cruzamento desses quadrantes na matriz foi possível reordenar as prioridades dos quatro fatores e identificar as forças de melhor posicionamento, as fraquezas que mais fragilizam as oportunidades mais acessíveis e as ameaças das quais o IFB está mais vulnerável.

### 3.1.1 Ambiente Interno

#### Forças

- Possibilidade de qualificação e a qualidade dos cursos ofertados
- Gestão participativa
- Qualificação profissional dos servidores ( professores/TAE)
- Possibilidade de qualificação dos servidores
- Forma de ingresso e comprometimento com o social com a pluralidade e diversidade

#### Fraquezas

- Falta de corpo técnico
- Falta qualificação docente p/ EPT
- Pouca articulação entre ensino, pesquisa e extensão
- Política de gestão de pessoas
- Revisar a infraestrutura do campus após a construção para melhorias

### 3.1.2 Ambiente Externo

#### Oportunidades

- Conjuntura econômica favorável expansão do mercado de trabalho
- Expansão da rede federal e aumentos dos investimentos em educação (royalties do petróleo para a educação)
- Demanda crescente por qualificação educacional e profissionalizante
- Políticas públicas do IF em evidência na sociedade
- Proximidade com o MEC/SETEC e governo federal

#### Ameaças

- Servidores do IFB que entram para trabalhar numa instituição que atende na sua maioria estudantes da EJA
- Concorrência de outras instituições
- Segurança nas proximidades dos *campi*: iluminação noturna
- Desconhecimento do mercado em relação à instituição
- Políticas salariais dos TAE não são compatíveis
- Salários defasados de professores

O próximo passo foi definir os Fatores Críticos de Sucesso (FCS), que conceituam como os pontos chaves que definem o sucesso ou o fracasso de um objetivo definido por um planejamento de determinada organização. Representam os elementos que a instituição já possui ou que precisa vir a possuir, aprimorando-se. Foram elaborados assim 16 (dezesseis) fatores críticos de sucesso para o IFB:

- Gestão participativa
- Servidores qualificados e motivados

- Comprometimento social com pluralidade e diversidade
- Forma de ingresso de alunos
- Oferta de cursos com qualidade
- Articulação entre Ensino, Pesquisa e Extensão
- Políticas de gestão de pessoas
- Composição do corpo técnico administrativo
- Infraestrutura adequada a necessidade da instituição(Acessibilidade)
- Qualificação pedagógica em Educação Profissional e Tecnológica/EJA
- Atendimento as crescentes demandas por qualificação profissional
- Segurança nas proximidades dos campi
- Fortalecimento da imagem institucional
- Melhoria na comunicação institucional
- Aprimoramento da utilização dos recursos públicos
- Parcerias com outras instituições

### 3.2 Perspectivas e o Mapa Estratégico do IFB

O Planejamento Estratégico adotou os conceitos de Objetivos Estratégicos que apontam metas claras para disseminar a estratégia da organização, a partir da teoria de *Balanced Scorecard* (BSC) que conforme MARTINS E MARINE(2010) esse modelo de gestão estratégica explícita, comunica, alinha e monitora a estratégia organizacional. A tradução da estratégia, segundo as bases originais do modelo BSC, é feita em quatro perspectivas, a saber: i) financeira/orçamentário; ii) clientes/cidadãos; iii) processos internos e iv) aprendizagem e crescimento/pessoas e infraestrutura.

A construção do Mapa Estratégico do IFB elenca as seguintes perspectivas: Pessoas e Tecnologia, agrupando nesta perspectiva (Gestão de Pessoas, Infraestrutura e Tecnologia e Orçamento); Processos Internos, os objetivos estratégicos dessa perspectiva apontam para a busca da excelência operacional; Sociedade, perspectiva que aponta para a definição de parâmetros de qualidade da educação com foco no usuário do Instituto; e Resultados, perspectiva que reúne os objetivos das atividades finalísticas do IFB.

Cada perspectiva engloba um conjunto de objetivos estratégicos que retrata o que a instituição pretende alcançar mediante o “olhar” de cada público de interesse, assim como os principais desafios a serem enfrentados para o alcance da visão e o cumprimento da missão institucional. As perspectivas, quando vistas em conjunto, permitem uma visão completa da estratégia da instituição e contam a história da estratégia de uma forma clara e de fácil compreensão. Foram elaborados 16 (dezesseis) objetivos estratégicos para o IFB. A seguir o Mapa Estratégico:

# MAPA ESTRATÉGICO DO INSTITUTO FEDERAL DE BRASÍLIA – IFB

2014-2018

## MISSÃO

“Oferecer ensino, pesquisa e extensão no âmbito da Educação Profissional e Tecnológica, por meio da inovação, produção e difusão de conhecimentos, contribuindo para a formação cidadã e o desenvolvimento sustentável, comprometidos com a dignidade humana e a justiça social”



## VISÃO

“Até 2018, consolidar-se no Distrito Federal como instituição pública de Educação Profissional e Tecnológica de qualidade inclusiva e emancipatória, articulada em rede e com a comunidade.”

Resultados

Expandir a oferta de cursos de EPT de forma a alinhar às necessidades de qualificação para o mundo do trabalho

Assegurar a oferta de ensino médio integrado e PROEJA em todos os campi do IFB

Integrar o ensino, a pesquisa e a extensão visando contribuir com o desenvolvimento sustentável do Distrito Federal e o entorno

Sociedade

Foco no Usuário

Definir parâmetros de qualidade de educação

Excelência Operacional

Implantar políticas de verticalização e de criação de itinerários formativos

Implantar políticas Educacionais que visem reduzir a evasão e a retenção dos estudantes

Ampliar o alcance da comunicação visando a consolidação da identidade perante a comunidade interna e externa

Articular ações Inter Campi e com a rede Federal de EPT

Processos Internos

Eficiência Operacional

Implantar e Implementar Sistema de Avaliação Global das Práticas de Gestão

Ampliar e aprimorar as parcerias institucionais no âmbito local, Regional e internacional

Atuação Institucional

Implantar e Implementar Sistema de Avaliação Global das Práticas Educativas

Consolidar a gestão Democrática por meio do fortalecimento dos canais de participação da Comunidade interna e externa

Pessoas e Tecnologia

Gestão de Pessoas

Desenvolver políticas de Gestão de Pessoas em conformidade com a Política nacional de Gestão de Pessoas

Políticas de:  
- Desenvolvimento de Pessoal  
- Avaliação de Desempenho  
- Saúde, Qualidade de Vida e Promoção Social

Infraestrutura e Tecnologia

Elaborar e executar Plano Diretor de infra Estrutura

Fomentar e aprimorar o uso de Tecnologia da Informação e Comunicação

Orçamento

Implantar Orçamento Participativo

### 3.3 Objetivos Estratégicos

Os objetivos estratégicos componentes do Mapa Estratégico do IFB, são declarações de iniciativas que serão adotadas pela Instituição para direcionar o caminho a ser seguido para o alcance a Missão e materialização da Visão estabelecidas.

Descrição dos Objetivos Estratégicos do eixo temático de Educação:

OBJETIVO ESTRATÉGICO	DESCRIÇÃO DO OBJETIVO
Assegurar a oferta de ensino médio integrado e PROEJA em todos os <i>campi</i>	Garantir, até 2018, a oferta do Ensino Médio Integrado em todos os <i>campi</i> do IFB que obedeçam as diretrizes e demais legislações relacionadas a esta oferta e implantar a oferta de PROEJA nos <i>campi</i> do IFB em sintonia com a necessidade da comunidade.
Criar e Consolidar o Sistema de Avaliação Global das Práticas Educativas	Estabelecer coletivamente critérios de avaliação de todas as instâncias do IFB, profissionais de educação, alunos, infraestrutura, gestão e egressos, visando a melhoria dos processos de trabalho e o reconhecimento de iniciativas inovadoras.
Integrar o ensino, a pesquisa e a extensão no IFB visando contribuir com o desenvolvimento sustentável do Distrito Federal e o entorno	Criar estratégias de fortalecimento para a integração entre os processos de ensino, pesquisa e extensão com articulação dos sujeitos envolvidos com o trabalho do IFB – gestores, docentes, discentes, comunidade – nos processos de ensino, pesquisa e extensão.
Fortalecer Expandir a oferta de cursos de EPT de forma a alinhar às necessidades de qualificação para o mundo do trabalho	Estabelecer, no IFB, instâncias de interlocução com os setores produtivos do DF, entorno e comunidade, com vistas a agilizar as definições de ofertas de cursos dos diversos níveis e modalidades de EPT: formação inicial e continuada; ensino médio integrado e PROEJA.
Definir parâmetros de qualidade de educação do IFB	Estabelecer indicadores para análise dos processos e resultados da ação educativa por meio das seguintes dimensões: ambiente educativo, prática pedagógica, avaliação, gestão escolar democrática, formação e condições de trabalho dos profissionais da escola, ambiente físico escolar, acesso, permanência e sucesso na escola, egressos, mundo do trabalho.
Implantar políticas educacionais que visem reduzir a evasão e a retenção dos estudantes	Desenvolver políticas que serão constituídas por equipes que tratem das dimensões individuais, institucionais e sociais.
Implantar políticas de verticalização e de criação de itinerários formativos	Implantar políticas de verticalização e de criação de itinerários formativos.

Descrição dos Objetivos Estratégicos do eixo temático de Relação Institucional:

OBJETIVO ESTRATÉGICO	DESCRIÇÃO DO OBJETIVO
Ampliar o alcance da comunicação visando à consolidação da identidade do IFB perante a comunidade interna e externa	Articular ações <i>intercampi</i> e com a rede federal de EPT.
Ampliar e aprimorar as parcerias institucionais no âmbito local, regional, nacional e internacional	Aumentar as oportunidades de capacitação, qualificação, estágios e intercâmbio para os servidores e estudantes.
Articular ações <i>intercampi</i> e com a rede federal de EPT	Consolidar a ideia de rede interna e externa, diminuindo o impacto de ações isoladas e/ou extemporâneas.

Descrição dos Objetivos Estratégicos do eixo temático de Gestão:

OBJETIVO ESTRATÉGICO	DESCRIÇÃO DO OBJETIVO
Consolidar a gestão democrática do IFB por meio do fortalecimento dos canais de participação da comunidade interna e externa	Ampliar e consolidar a participação da comunidade interna e externa na busca da consolidação do IFB como um <i>locus</i> privilegiado para a consolidação dos princípios republicanos.
Fomentar e aprimorar o uso da tecnologia da informação e comunicação	Oferecer recursos inovadores de tecnologia da informação para atender a comunidade do IFB.
Implantar Orçamento Participativo	Melhorar e consolidar a política de planejamento orçamentário participativo, com a definição de prioridades anuais.
Desenvolver políticas de gestão de pessoas em conformidade com a política nacional de gestão de pessoas	Desenvolver pessoas da instituição atendendo as políticas nacionais de gestão de pessoas, tendo em vista, o desenvolvimento, a qualificação, a qualidade de vida do servidor.
Implantar e implementar o Sistema de Avaliação Global das Práticas de Gestão do IFB	Estabelecer coletivamente critérios de avaliar de desempenho tanto de servidores quanto de gestores visando a melhoria dos processos de trabalho e o reconhecimento das iniciativas inovadoras.

Elaborar e executar Plano Diretor de infraestrutura do IFB

Promover a ampliação e a melhoria da infraestrutura do IFB.

### 3.4 Indicadores Estratégicos

“O que não se mede, não se controla”.

Os indicadores são sinalizadores do alcance de um estado desejado. Servem como ferramenta para aferir se a organização está alcançando os objetivos planejados. A definição de indicadores refletem o desempenho da Instituição em relação aos objetivos estratégicos, informando o “quanto” ela se encontra direcionada a sua Visão.

Indicadores do eixo temático de Educação:

OBJETIVO ESTRATÉGICO	INDICADOR ESTRATÉGICO
Assegurar a oferta de ensino médio integrado e PROEJA em todos os <i>campi</i>	Nº de <i>Campus</i> ofertando PROEJA - por ano Nº de <i>Campus</i> ofertando Ensino Médio Integrado - por ano
Criar e Consolidar o Sistema de Avaliação Global das Práticas Educativas	Índice de participação por segmento Percentual de implantação e execução do sistema de avaliação
Integrar o ensino, a pesquisa e a extensão no IFB visando contribuir com o desenvolvimento sustentável do Distrito Federal e o entorno	Índice de projetos/programas articulados com Ensino, Pesquisa e Extensão Nº de seminários/ feiras/fóruns/congressos articulados com Ensino, Pesquisa e Extensão Nº de Editais conjuntos Ensino/ Pesquisa/Extensão
Fortalecer Expandir a oferta de cursos de EPT de forma a alinhar às necessidades de qualificação para o mundo do trabalho	Percentual de alunos matriculados - Técnico de Nível Médio – por <i>Campus</i> Percentual de alunos matriculados PROEJA – por <i>Campus</i> Percentual de alunos matriculados Licenciatura – por <i>Campus</i> Nº de eventos em articulação ao mundo do trabalho
Definir parâmetros de qualidade de educação do IFB	Índice de Eficácia - concluintes em função do número de vagas ofertadas por turma Percentual de doutores em função dos docentes em



	<p>efetivo exercício</p> <p>Percentual de vagas de estágios por quantidade de alunos em condição de estagiar</p> <p>Índice de satisfação dos usuários e profissionais da educação</p> <p>Índice de participação da comunidade escolar na políticas educacionais do campus</p> <p>Percentual de Egressos trabalhando na área</p>
Implantar políticas educacionais que visem reduzir a evasão e a retenção dos estudantes	<p>Percentual de alunos retidos</p> <p>Percentual de alunos evadidos</p>
Implantar políticas de verticalização e de criação de itinerários formativos	<p>Percentual de alunos FIC para cursos técnicos</p> <p>Percentual de alunos cursos técnicos para nível superior</p> <p>Percentual de alunos nível superior para pós graduação</p>

Indicadores do eixo temático de Relação Institucional:

OBJETIVO ESTRATÉGICO	INDICADOR ESTRATÉGICO
Ampliar o alcance da comunicação visando a consolidação da identidade do IFB perante a comunidade interna e externa	<p>Nº de conselhos gestores implantados com minimamente quatro reuniões ordinárias anuais</p> <p>Nº de eventos relacionados à Gestão Democrática</p> <p>Percentual de aumento do nº candidatos inscritos nos processos seletivos em relação ao ano anterior</p>
Ampliar e aprimorar as parcerias institucionais no âmbito local, regional, nacional e internacional	<p>Nº de parcerias para estágios</p> <p>Nº de parcerias internacionais</p> <p>Nº de parcerias nacionais</p> <p>Nº de parcerias regionais</p>
Articular ações inter <i>campi</i> e com a rede federal de EPT.	<p>Nº de eventos de gestão do planejamento orçamentário participativo nos <i>campi</i></p> <p>Nº de Visitas para tratar do Desenvolvimento Institucional – <i>Campus</i>/ano</p> <p>Nº de eventos interinstitucionais – por ano</p>

Indicadores do eixo temático de Gestão:

OBJETIVO ESTRATÉGICO	INDICADOR ESTRATÉGICO
Consolidar a gestão democrática do IFB por meio do fortalecimento dos canais de participação da comunidade interna e externa	<p>Nº de Eventos externos de divulgação</p> <p>Nº de Eventos de avaliação – por <i>Campus</i></p> <p>Percentual de colegiado que realizam Auto avaliação anual</p> <p>Nº de Conferências Bienal de avaliação do PDI</p> <p>Nº de Fórum institucional para discussão de políticas internas</p>
Fomentar e aprimorar o uso da tecnologia da informação e comunicação	<p>Percentual de <i>Campus</i> com link de internet ativado</p> <p>Percentual de <i>Campus</i> com cabeamento estruturado implantado</p> <p>Percentual de processos administrativos e acadêmicos informatizados</p>
Implantar Orçamento Participativo	<p>Índice de metas associadas ao orçamento no SGI de forma coletiva</p> <p>Nº de eventos de planejamento participativo - por ano/<i>Campus</i></p> <p>Índice de Execução do Orçamento com Capacitação.</p> <p>Nº de hora/capacitação técnico-administrativo Classe C e D - por ano</p> <p>Nº de hora/capacitação técnico-administrativo Classe E e Docentes – por ano</p> <p>Índice de Qualificação dos servidores – no ano.</p> <p>Índice de exame periódico regularizado – por ano</p>
Implantar e implementar o Sistema de Avaliação Global das Práticas de Gestão do IFB	<p>Percentual de implantação e execução do sistema de avaliação</p> <p>Percentual de Fluxo de Processos revisados - por ano</p> <p>Percentual de colegiado que realizam Auto avaliação anual</p>
Elaborar e executar Plano Diretor de infraestrutura do IFB	<p>Percentual de Plano Elaborado</p> <p>Percentual de execução do plano</p>

### 3.5 Metas

Representam quantitativamente os resultados a serem alcançados pelo IFB para os próximos cinco anos de forma a alcançar os objetivos estratégicos. São níveis de desempenho necessários para a Instituição evoluir de acordo com a estratégia adotada.

A quantificação das metas, por meio de indicadores, possibilita acompanhar a eficácia da instituição a partir dos valores estabelecidos com prazos para sua execução.

Metas estabelecidas do eixo de Educação:

OBJETIVO ESTRATÉGICO	INDICADOR	UNIDADE	META				
			2014	2015	2016	2017	2018
Assegurar a oferta de ensino médio integrado e PROEJA em todos os campi	Nº de <i>Campus</i> ofertando PROEJA - por ano	<i>Campus</i>	5	6	7	8	10
	Nº de <i>Campus</i> ofertando Ensino Médio Integrado - por ano	<i>Campus</i>	5	6	7	8	10
Criar e Consolidar o Sistema de Avaliação Global das Práticas Educativas	Índice de participação por segmento	Percentual	20%	30%	40%	50%	60%
	Implantação e execução do sistema de avaliação	Sistema	30%	50%	100%	100%	100%
Integrar o ensino, a pesquisa e a extensão no IFB visando contribuir com o desenvolvimento sustentável do Distrito Federal e o entorno.	Índice de projetos/programas articulados com Ensino, Pesquisa e Extensão	Projeto	5%	10%	20%	30%	40%
	Nº de seminários/ feiras/fóruns/congressos articulados com Ensino, Pesquisa e Extensão	Evento	2	4	6	8	10
	Nº de Editais conjuntos Ensino, Pesquisa e Extensão	Editais	1	1	2	2	3

OBJETIVO ESTRATÉGICO	INDICADOR	UNIDADE	META				
			2014	2015	2016	2017	2018
Fortalecer Expandir a oferta de cursos de EPT de forma a alinhar às necessidades de qualificação para o mundo do trabalho	Percentual de alunos matriculados - Técnico de Nível Médio – por <i>Campus</i>	Percentual	30%	50%	50%	50%	50%
	Percentual de alunos matriculados – PROEJA – por <i>Campus</i>	Percentual	5%	10%	15%	15%	15%
	Percentual de alunos matriculados – Licenciatura – por <i>Campus</i>	Percentual	10%	15%	20%	20%	20%
	Nº de eventos em articulação ao mundo do trabalho	Evento	10	12	14	16	20
Definir parâmetros de qualidade de educação do IFB	Índice de Eficácia - concludente em função do número de vagas ofertadas por turma	Percentual	60%	65%	70%	80%	90%
	Percentual de doutores em função dos docentes em efetivo exercício	Percentual	15%	18%	20%	23%	25%
	Percentual de vagas de estágios por quantidade de alunos em condição de estagiar	Percentual	5%	8%	10%	13%	15%
	Índice de satisfação dos usuários e profissionais da educação	Percentual	25%	40%	50%	60%	75%
	Índice de participação da comunidade escolar nas políticas educacionais do campus	Percentual	25%	40%	50%	60%	75%
	Percentual de Egressos trabalhando na área	Percentual	-	20%	30%	40%	50%
Implantar políticas educacionais que visem reduzir a evasão e a retenção dos estudantes	Percentual de alunos retidos	Percentual	<10%	<9%	<8%	<7%	<6%
	Percentual de alunos evadidos	Percentual	<50%	<45%	<30%	<20%	<10%
Implantar políticas de verticalização e de criação de itinerários formativos	Percentual de alunos FIC para Técnicos	Percentual	-	5%	10%	20%	30%
	Percentual de alunos Técnicos para Nível Superior	Percentual	-	5%	10%	20%	30%
	Percentual de alunos Nível Superior para Pós Graduação	Percentual	-	2%	5%	8%	10%

Metas estabelecidas do eixo de Relação Institucional:

OBJETIVO ESTRATÉGICO	INDICADOR	UNIDADE	META				
			2014	2015	2016	2017	2018
Ampliar o alcance da comunicação visando a consolidação da identidade do IFB perante a comunidade interna e externa	Nº de conselhos gestores implantados com minimamente quatro reuniões ordinárias anuais	Conselho	4	6	8	10	10
	Nº de eventos relacionados à Gestão Democrática	Evento	2	2	2	2	2
	Percentual de aumento do nº candidatos inscritos nos processos seletivos em relação ao ano anterior	Percentual	10%	10%	10%	10%	10%
Ampliar e aprimorar as parcerias institucionais no âmbito local, regional, nacional e internacional	Nº de parcerias para estágios	Parceria	20	40	60	80	100
	Nº de parcerias internacionais	Parceria	5	6	7	8	9
	Nº de parcerias nacionais	Parceria	14	16	18	20	22
	Nº de parcerias regionais	Parceria	5	6	7	8	9
Articular ações inter campi e com a rede federal de EPT	Nº de eventos de gestão do planejamento orçamentário participativo nos <i>campi</i>	Evento	10	10	10	10	10
	Nº de Visitas como foco em Desenvolvimento Institucional – <i>Campus/ano</i>	Evento	10	10	10	10	10
	Nº de eventos interinstitucionais – por ano	Evento	1	2	3	4	5

Metas estabelecidas do eixo de Gestão:

OBJETIVO ESTRATÉGICO	INDICADOR	UNIDADE	META				
			2014	2015	2016	2017	2018
Consolidar a gestão democrática do IFB por meio do fortalecimento dos canais de participação da comunidade interna e externa	Eventos externos de divulgação	Evento	2	2	2	2	2
	Eventos de avaliação – por <i>Campus</i>	Evento	1	1	1	1	1
	Percentual de colegiado que realizam Auto avaliação anual	Percentual	10%	30%	50%	75%	100%
	Nº conferências Bienal de avaliação do PDI	Evento	-	-	1	-	1
	Fórum institucional para discussão de políticas internas	Evento	-	1	-	1	-
Fomentar e aprimorar o uso da tecnologia da informação e comunicação	Percentual de campus com link de internet ativado	Percentual	90%	100%	100%	100%	100%
	Percentual de campus com cabeamento estruturado implantado	Percentual	90%	100%	100%	100%	100%
	Percentual de processos administrativos e acadêmicos informatizados	Percentual	20%	40%	60%	80%	100%
Implantar Orçamento Participativo	Índice de metas associadas ao orçamento no SGI de forma coletiva	Percentual	20%	25%	25%	25%	25%
	Nº de eventos de planejamento participativo - por ano/ <i>Campus</i>	Evento	1	2	2	2	2
Desenvolver políticas de gestão de pessoas em conformidade com a política nacional de gestão de pessoas	Índice de Execução do Orçamento com Capacitação	Percentual	95%	95%	95%	95%	95%
	Nº de hora/capacitação técnico-administrativo Classe C e D - por ano	Hora	45	45	45	45	45
	Nº de hora/capacitação técnico-administrativo Classe E e Docentes – por ano	Hora	60	60	60	60	60
	Índice de Qualificação dos servidores – no ano	Percentual	50%	50%	50%	50%	50%
	Índice de exame periódico regularizado – por ano	Percentual	15%	30%	60%	80%	100%
Implantar e implementar o Sistema de Avaliação Global	Percentual de implantação e execução do sistema de avaliação	Percentual	30%	50%	100%	100%	100%

das Práticas de Gestão	Percentual de Fluxo de Processos revisados - por ano	Percentual	10%	15%	30%	50%	70%
	Percentual de colegiado que realizam Auto avaliação anual	Percentual	10%	30%	50%	75%	100%
Elaborar e executar Plano Diretor de infraestrutura	Percentual de Plano Elaborado	Percentual	20%	50%	100%	-	-
	Percentual de execução do plano	Percentual	-	-	10%	20%	40%

## 4. PROJETO PEDAGÓGICO DA INSTITUIÇÃO – PPI

---

Como indicado no inciso II do artigo 16 do Decreto 5.773/09, um dos elementos do PDI é o Projeto Pedagógico Institucional (PPI), equivalente ao Projeto Político Pedagógico (PPP) elaborado pelos estabelecimentos de ensino de forma geral (Anexo I – PPI vigente). Pode-se dizer que é o documento pelo qual a instituição estabelece suas políticas de ensino, pesquisa, extensão, gestão de pessoas e gestão administrativa, bem como definir a forma de relação com a sociedade e comunidade na qual está inserida. Assim atuando como a base de todo o planejamento da escola, no curto e longo prazo. Por isso, embora seja exigido como parte integrante do PDI, o PPI pode ser entendido como um documento a parte e com vigência maior do que o próprio PDI. Da mesma forma, havendo alguma modificação no PPI, esta, automaticamente se atualiza no PDI.

### 4.1 As políticas de ensino do IFB

A afirmação da identidade regional do IFB demanda ganhos de qualidade na oferta de serviços educacionais e de formação profissional que são possíveis a partir dos espaços já implantados nos *campi* atuais do instituto mediante investimentos na formação docente e na discussão das práticas pedagógicas desenvolvidas cotidianamente.

Nesse sentido, as políticas para o ensino desenvolvidas no IFB visam alcançar a sua missão, observando a ampliação de oferta de cursos, investimentos na formação dos servidores e na estruturação dos espaços educativos. Estas políticas estão definidas no seu Regimento Geral, no Plano de Desenvolvimento Institucional e no Projeto Político Institucional.

No ensino, é conferida liberdade aos *campi* para a elaboração das propostas de criação de cursos nos diferentes níveis e modalidades, de acordo com o eixo de orientação do campus. A apreciação e deliberação sobre as propostas são de competência dos órgãos da administração superior. Os cursos cujas atividades forem *multicampi* são coordenados pela Pró-reitoria de Pesquisa e Inovação.



Por seu caráter público, o IFB adota como princípios norteadores os dispostos na LDB 9.394/96 em seu artigo 3º. Principalmente nos itens que se referem às condições necessárias ao atendimento da missão do Instituto no que diz respeito à justiça social.

O ensino será ministrado com base nos seguintes princípios:

- I. igualdade de condições para o acesso e permanência na escola;
- II. liberdade de aprender, ensinar, pesquisar e divulgar a cultura, o pensamento, a arte e o saber;
- III. pluralismo de ideias e de concepções pedagógicas;
- IV. respeito à liberdade e apreço à tolerância;
- V. coexistência de instituições públicas e privadas de ensino;
- VI. gratuidade do ensino público em estabelecimentos oficiais;
- VII. valorização do profissional da educação escolar
- VIII. gestão democrática do ensino público, na forma desta Lei e da legislação dos sistemas de ensino
- IX. garantia de padrão de qualidade;
- X. valorização da experiência extraescolar;
- XI. vinculação entre a educação escolar, o trabalho e as práticas sociais.
- XII. consideração com a diversidade étnico-racial. (BRASIL. 1996)

Esses princípios serão observados e detalhados no Projeto Pedagógico Institucional, o qual deverá ser objeto de revisão anual, por comissão instituída para este fim.

As políticas de ensino do IFB, norteadas pelos princípios acima citados, visam principalmente:

- A formação docente, como ação institucionalizada;
- O combate à evasão e à retenção;
- A avaliação global das práticas educativas;
- A construção de parâmetros de qualidade na educação.

## 4.2 Políticas de Extensão

A defesa da escola pública, gratuita, laica e de qualidade, são princípios que o IFB, defende como basilares de um trabalho que conjuga educação e trabalho; ciência, tecnologia e cultura; como conhecimentos essenciais para a formação de um cidadão trabalhador, capaz de ser sujeito de sua trajetória, reconhecendo suas possibilidades de produção de conhecimento a partir da escola, além da realidade onde trabalha e mora, conjugando saberes e conhecimento.

Assim é que a necessidade de manutenção dessa instituição, pelo poder público, com recursos públicos, garantindo a permanência de jovens e adultos, com qualidade, é também princípio inquestionável.

Uma instituição de educação, que tem em seu foco principal a formação de técnicos de nível médio, tecnólogos e graduados, tanto das engenharias como também das licenciaturas, não pode ser uma Instituição que se isola em si mesma no exercício de sua missão, sem perceber com clareza e determinação, a sociedade, suas demandas e necessidades; suas carências e as perspectivas de desenvolvimento da nação, o crescimento de empregos e postos de trabalho na região onde se situa e em particular em cada cidade-satélite onde terá uma Unidade.

Essa Instituição também não tem como fazer uma formação de qualidade, se desconsiderar a extensão e a pesquisa. A extensão, porque o vínculo com a sociedade e suas organizações educacionais, culturais, científicas, acadêmicas, filantrópicas, recreativas, entre outras, enseja ações dos mais variados tipos e durações; enseja parcerias; inserção de estudantes em realidades, antes nunca experimentadas; enseja uma aproximação da Instituição com pessoas e das pessoas com a Instituição, que nos dias atuais não se concebe mais não existirem.

Sabe-se que essas não são tarefas fáceis e de baixo custo. Com essas certezas, mesmo tendo um orçamento de manutenção e investimentos que garantam à instituição trabalhar com qualidade, a velocidade com que as tecnologias avançam, nas mais variadas áreas, impõe o estabelecimento de parcerias com outras instituições, que atuem nos mais diversos âmbitos e das mais diversas áreas do conhecimento e também de todas as constituições jurídicas.

Claro está, que ao estabelecer todas essas parcerias, o Instituto não pode perder de vista os princípios arrolados nesse projeto, aqueles que são basilares para a Instituição, os seus estudantes e servidores.

Justifica essa ação, o desafio de manter a defesa da Escola Pública, Gratuita e de Qualidade e não perder de vista a necessidade de manutenção de relações com o mundo produtivo, com os trabalhadores organizados, com o mundo do trabalho, que ao final, dá efetividade à humanidade de homens e mulheres.

E num mundo globalizado é impensável, que seus estudantes, não conheçam outras realidades próximas e distantes, de mesma origem cultural ou não; que não contribuam com nações menos ricas e menos desenvolvidas que o Brasil, e que também não devam trazer dessas nações, experiências bem-sucedidas nas mais diversas áreas; bem como vislumbrar a possibilidade de relações de trabalho em outros países. Para efetivar essas possibilidades, trabalhar conjuntamente com a Assessoria Internacional do Ministério da Educação, será tarefa prioritária. Mas não menos importante, é a relação estreita que se deva ter com todos os organismos da sociedade civil organizada já mencionada, assim como com as instituições educacionais do DF.

Os princípios que norteiam a constituição dos Institutos Federais colocam em plano de relevância a pesquisa e a extensão. Por meio da extensão, o Instituto poderá proceder a difusão, a socialização e a democratização do conhecimento produzido e existente no mesmo. Ao estabelecer uma relação dialógica com o conhecimento acadêmico e tecnológico e a comunidade, a Extensão promove a troca de saberes com a comunidade.

A extensão é compreendida como o espaço de articulação entre o saber fazer e a realidade socioeconômica, cultural e ambiental da região. Educação, Ciência e Tecnologia devem se articular tendo como perspectiva, o desenvolvimento local e regional, possibilitando assim, a imbricação/interação necessária à vida acadêmica.

A extensão, entendida como prática acadêmica que interliga o IFB nas suas atividades de ensino e de pesquisa com as demandas da maioria da população, consolida a formação de um profissional cidadão e se credencia junto à sociedade como espaço privilegiado de produção e difusão do conhecimento na busca da superação das desigualdades sociais.

Tendo em vista que o processo educativo funda-se sobre os três pilares, ensino, pesquisa e extensão, como dimensões formativas e libertadoras indissociáveis e sem hierarquização, a relação que a extensão estabelece com o ensino e a pesquisa é dinâmica e potencializadora. Ora a extensão intensifica sua relação com o ensino, oferecendo elementos para transformações no processo pedagógico, onde professores e estudantes constituem-se como sujeitos do ato de ensinar e aprender, levando à socialização e a aplicação do saber acadêmico. Em outros momentos a extensão intensifica sua relação com a pesquisa que, utilizando-se de metodologias específicas, compartilhando conhecimentos produzidos pela instituição, contribuindo para a melhoria das condições de vida da sociedade.

- Dimensões da extensão

- Projetos Tecnológicos: atividades de pesquisa e/ou desenvolvimento em parceria com instituições públicas ou privadas que tenham uma interface de aplicação;
- Serviços Tecnológicos: consultoria, assessoria, prestação de serviços para o mundo produtivo;
- Eventos: ações de interesse técnico, social, científico, esportivo, artístico e cultural favorecendo a participação da comunidade externa e/ou interna;
- Projetos Sociais: projetos que agregam um conjunto de ações, técnicas e metodológicas transformadoras, desenvolvidas e/ou aplicadas na interação com a população e apropriadas por ela, que representam soluções para inclusão social, geração de oportunidades e melhoria das condições de vida;
- Estágio e Emprego: compreende todas as atividades de prospecção de oportunidades de estágio/emprego e a operacionalização administrativa do estágio (encaminhamento e documentação);
- Cursos de Extensão: ação pedagógica de caráter teórico e prático, com critérios de avaliação definidos e oferta não regular;

- **Projetos Culturais Artísticos e Esportivos:** compreende ações referentes a atividades culturais, artísticas e esportivas, com atenção especial para a formação de um público conhecedor de sua cultura e valores e a difusão e fortalecimento do conhecimento de padrões internacionais de música, arte, teatro e cinema;
  - **Visitas Técnicas e Gerenciais:** interação das áreas educacionais da instituição com o mundo do trabalho;
  - **Empreendedorismo:** compreende o apoio a formação empreendedora;
  - **Acompanhamento de egressos:** constitui-se no conjunto de ações implementadas que visam acompanhar o itinerário profissional do egresso, na perspectiva de identificar cenários junto ao mundo produtivo e retroalimentar o processo de ensino, pesquisa e extensão;
  - **Relações Internacionais:** tem por finalidade intercâmbios e cooperações internacionais, como um instrumento para a melhoria do ensino, da pesquisa e da extensão.
- **Diretrizes da extensão**

As atividades de Extensão no IFB têm como diretrizes:

- Contribuir para o desenvolvimento da sociedade do Distrito Federal, constituindo um vínculo que estabeleça troca de saberes, conhecimentos e experiências para a constante avaliação e revitalização da pesquisa e do ensino;
- Buscar interação sistematizada do IFB com a comunidade por meio da participação dos servidores nas ações integradas com as administrações públicas, em suas várias instâncias, e com as entidades da sociedade civil;
- Integrar o ensino e a pesquisa com as demandas da sociedade, seus interesses e necessidades, estabelecendo mecanismos que inter-relacione o conhecimento acadêmico e o saber popular;
- Incentivar a prática acadêmica que contribua para o desenvolvimento da consciência social, ambiental e política, formando profissionais-cidadãos;
- Participar criticamente de projetos que objetivem o desenvolvimento regional sustentável em todas as suas dimensões e articular políticas públicas que

oportunizem o acesso à educação profissional, estabelecendo mecanismos de inclusão.

### 4.3 Políticas de Pesquisa e Inovação

A Pesquisa e a Inovação no IFB são desenvolvidas por meio da Pró-Reitoria de Pesquisa e Inovação e suas coordenações com apoio da Câmara de Ensino, Pesquisa e Extensão (CEPE), do Comitê Gestor de Programas Institucionais de Bolsas e projetos (CGPIBP) e do Núcleo de Inovação Tecnológica (NIT) e Conselho Editorial (Consed).

A política de pesquisa e a inovação no IFB visa à formação científica e tecnológica em todos os níveis e modalidades de ensino. São incentivadas ações para a produção de conhecimento, produção tecnológica e empreendedorismo cujas soluções atendam a demanda de problemas locais e regionais de forma a contribuir com o desenvolvimento sustentável do Distrito Federal e entorno.

Ações relativas à pesquisa e extensão já institucionalizadas são:

- Semana de Produção Científica do IFB: evento anual que reúne todos os pesquisadores para apresentar o resultados de suas pesquisas (envolve docentes, discentes e técnicos);

- Catálogo dos Grupos de Pesquisa: periodicidade anual dos grupos de pesquisa certificados pelo IFB e tem como objetivo apresentar para a comunidade externa as especialidades atendidas pelo IFB;

- Revista técnico científica – Revista Eixo com classificação no Qualis (CAPES): periodicidade semestral para divulgar artigos técnico-científicos em várias áreas do conhecimento. Os artigos são submetidos tanto pela comunidade interna quanto externa. A revista é disponibilizada para consulta *on line* gratuita.

- Fábrica de Ideias – evento anual para que os pesquisadores e estudantes apresentem ideias inovadoras para solucionar determinado problema. Nesse evento, convidamos avaliadores externos vinculados ao mundo do trabalho para que o julgamento das ideias seja mais adequado à realidade.

As atividades de pesquisa têm, igualmente, como objetivo, formar recursos humanos para a investigação, a produção, o empreendedorismo e a difusão de conhecimentos culturais, artísticos, científicos e tecnológicos, devendo ser desenvolvidas em articulação com o ensino e a extensão, ao longo de toda a formação profissional.

As ações da Pesquisa e Inovação no IFB têm como objetivos:

- integrar a pesquisa e a inovação com as ações de ensino e extensão, por meio da promoção de eventos articulados e elaboração de editais conjuntos;
- aportar recursos financeiros para o desenvolvimento de projetos de pesquisa e inovação, por meio de editais;
- criar e regulamentar programas institucionais de pesquisa e inovação no IFB;
- estimular a publicação dos resultados dos projetos de pesquisa e inovação desenvolvido por pesquisadores e estudantes do IFB;
- promover eventos para a divulgação científica e tecnológica do IFB.

As ações voltadas para o apoio ao desenvolvimento da pesquisa e inovação no IFB são:

- Programa de concessão de bolsas de iniciação científica e tecnológica para estudantes dos cursos técnicos e superiores do IFB (PIBIC E PIBITI);
- Programa de apoio para consolidação dos grupos de pesquisa do IFB (PRÓ-GRUPOS);
- Programa de concessão de bolsa para pesquisadores com alta produção científica (Silvo Crestana);
- Programa de apoio à inovação no IFB (PRÓ-INOVA);
- Programa Ciência sem Fronteiras;
- Programa Institucional de fomento à Difusão Científica e Tecnológica (PRODIF).

Outros programas serão discutidos a fim de atender as crescentes demandas internas e externas a fim de que a missão institucional possa ser cumprida em sua plenitude. Com relação a comunicação das ações de pesquisa e inovação ocorre por meio do site institucional no qual são divulgadas as seguintes informações:

- Equipe;
- Livros lançados pelo IFB para download gratuito;
- Monitoramento de editais externos para fomento;
- Editais abertos, em andamento e finalizados;
- Listagem dos grupos de pesquisa;

- Listagem dos projetos de pesquisa;
- Resoluções e portarias;
- Revista Eixo para download.

No caso da comunicação interna das ações de pesquisa acrescenta-se a intranet, o e-mail institucional, reuniões com comissões específicas e visita aos campi.

#### **4.4 Políticas de Educação a Distância**

A educação a distância é uma modalidade educacional na qual a mediação didático-pedagógica, nos processos de ensino e aprendizagem, ocorre com a utilização de meios e tecnologias da informação e comunicação, com estudantes e professores desenvolvendo atividades educativas em lugares ou tempos diversos. (Art. 1º, do Decreto Nº 5.622, de 19 de dezembro de 2005).

Além do Decreto referido, O IFB deve fundamentar sua política de EaD nos termos das Resoluções CD/FNDE Nº 36, de 13 de julho de 2009; CD/FNDE Nº 18, de 16 de junho de 2010 e CD/FNDE Nº 24, de 16 de agosto de 2010; com amparo da Lei de Diretrizes e Bases da Educação Nacional (Lei nº 9.394, de 20 de dezembro de 1996), da Lei Nº 11.273, de 06 de fevereiro de 2006, e do Decreto Nº 6.301, de 12 de dezembro de 2007.

- **Visão Estratégica**

Tornar o IFB referência em EaD por apresentar práticas inovadoras, metodologias diferenciadas e resultados impactantes.

- **Objetivo Estratégico**

Avançar a metodologia didático-pedagógica para além da linha que diferencia educação presencial de educação a distância, fazendo com que os alunos aprendam a aprender de maneira significativa.

- **Horizontes de Expectativas**



- Firmar a cultura da EaD no IFB;
- Ampliar os limites da oferta dos cursos em EaD;
- Estimular a formação continuada e a capacitação em serviço;
- Articular a EaD com o sistema presencial e vice-versa, por meio de material de uso comum;
- Transformar os polos em ambiente multiuso de aprendizagem para apoio presencial e a distância, adequando os recursos humanos, materiais e tecnológicos;
- Incorporar práticas inovadoras nos processos de ensino, estimulando a criatividade;
- Produzir material didático para apoio ao processo ensino-aprendizagem, disponibilizando esses conteúdos em plataformas e dispositivos móveis;
- Estabelecer parcerias com a SETEC para fortalecimento e ampliação da EaD em nível nacional.

## 5. AUTOAVALIAÇÃO INSTITUCIONAL

---

Em cumprimento a Lei 10.861/2004, que institui o Sistema Nacional de Avaliação da Educação Superior (SINAES), o processo de Avaliação Institucional do IFB é coordenado pela Comissão Própria de Avaliação (CPA), observando a Lei de Diretrizes e Bases da Educação Nacional (Lei nº 9.394, de 20/12/1996) e as Diretrizes Curriculares Nacionais de cada curso.

A CPA tem por finalidade conduzir a Avaliação Institucional, sendo composta por representantes do corpo docente, do corpo técnico-administrativo, do corpo discente e por representantes da sociedade civil organizada.

Primando pela realização de um processo participativo, democrático e com ênfase na avaliação dos processos de gestão administrativa e pedagógica, tendo em vista o processo de autoconhecimento da instituição, destacando seus pontos fortes e detectando suas dificuldades e problemas, oportunizando a tomada de decisão, a autoavaliação do IFB conta com a participação dos técnicos, docentes e discentes dos cursos de graduação mantidos pela Instituição.

Neste processo são considerados o ambiente externo, partindo do contexto no setor educacional, as tendências, os riscos e as oportunidades para a Instituição e para o ambiente interno, incluindo a análise de todas as estruturas da oferta e da demanda. O resultado da avaliação no IFB balizará a determinação dos rumos institucionais de médio prazo.

Ressalta-se que os princípios que regem esse processo de avaliação estão em consonância com os valores do IFB, a saber: educação como bem público e de qualidade; formação crítica; gestão democrática e participativa; respeito à diversidade; inovação, empreendedorismo e cooperativismo; desenvolvimento sustentável; otimização dos recursos públicos e comprometimento com o IFB.

As diretrizes para implantação da Autoavaliação Institucional do IFB visam o alcance dos seguintes objetivos:

- a) Promover o desenvolvimento de uma cultura de avaliação no IFB;
- b) Implantar um processo contínuo de avaliação institucional;

- c) Planejar e redirecionar as ações do IFB a partir da avaliação institucional;
- d) Garantir a qualidade no desenvolvimento do ensino, pesquisa e extensão;
- e) Construir um planejamento institucional norteado pela gestão democrática e autônoma;
- f) Consolidar o compromisso social da Instituição;
- g) Manter bancos de dados da instituição, abrangendo informações relativas à avaliação das atividades de ensino, pesquisa e extensão;
- h) Utilização das tecnologias e recursos institucionais para o desenvolvimento das atividades.

### **5.1 Metodologia, dimensões e instrumentos a serem utilizados no processo de autoavaliação**

O projeto de avaliação interna do IFB considera as dimensões consideradas na Lei Federal n.º 10.861, de 14 de abril de 2004, que institui o Sistema Nacional de Avaliação da Educação Superior – SINAES:

- I – a missão e o plano de desenvolvimento institucional;
- II – a política para o ensino, a pesquisa, a pós-graduação, a extensão e as respectivas formas de operacionalização, incluídos os procedimentos para estímulo à produção acadêmica, as bolsas de pesquisa, de monitoria e demais modalidades;
- III – a responsabilidade social da instituição, considerada especialmente no que se refere à sua contribuição em relação à inclusão social, ao desenvolvimento econômico e social, à defesa do meio ambiente, da memória cultural, da produção artística e do patrimônio cultural;
- IV – a comunicação com a sociedade;

V – as políticas de pessoal, as carreiras do corpo docente e do corpo técnico-administrativo, seu aperfeiçoamento, desenvolvimento profissional e suas condições de trabalho;

VI – organização e gestão da instituição, especialmente o funcionamento e representatividade dos colegiados, sua independência e autonomia na relação com a mantenedora, e a participação dos segmentos da comunidade universitária nos processos decisórios;

VII – infra-estrutura física, especialmente a de ensino e de pesquisa, biblioteca, recursos de informação e comunicação;

VIII – planejamento e avaliação, especialmente os processos, resultados e eficácia da auto-avaliação institucional;

IX – políticas de atendimento aos estudantes;

X – sustentabilidade financeira, tendo em vista o significado social da continuidade dos compromissos na oferta da educação superior.

### 5.1.1 Composição da CPA

#### Membros da Comissão Própria de Avaliação – CPA

<b>Membros</b>	<b>Segmento</b>
*Anderson Allan Almeida Galvão – Titular 1	Técnicos Administrativos
Fissil Cier Yusuki - Titular 2	Técnicos Administrativos
Camila de Oliveira Cândido - Suplente 1	Técnicos Administrativos
Raquel de Sousa Barbosa e Silva - Suplente 2	Técnicos Administrativos
Simone Braz Ferreira Gontijo - Titular 1	Docentes
José Oliver Faustino Barreira - Titular 2	Docentes
Yanni Pereira de Araújo Rodrigues - Titular 1	Discentes
Nóslen Salem Rosa de Sousa - Titular 2	Discentes
Gean Amorim Fortes Carvalho - Suplente 1	Discentes
Lúcio Renan Vieira - Suplente 2	Discentes
Luzimar Pereira da Silva - Titular 1	Sociedade Civil Organizada
Cláudio Malinski - Titular 2	Sociedade Civil Organizada

### 5.1.2 Metodologia

As ações desenvolvidas pela CPA para a realização da autoavaliação institucional, em conformidade compreendem:

- a) Sensibilização, envolvimento e mobilização da comunidade acadêmica;
- b) levantamento da documentação, dados e indicadores institucionais junto aos órgãos acadêmico-administrativos do IFB;
- c) elaboração e aplicação de instrumentos de avaliação aos diferentes segmentos do IFB;
- d) elaboração do relatório final;
- e) divulgação e discussão dos resultados alcançados.

### 5.1.3 Instrumentos Externos

Compreende os mecanismos de avaliação de responsabilidade do INEP e outros órgãos, como previstos na Lei n.º 10.861, de 14 de abril de 2004. Tais mecanismos compreendem:

- a) Avaliação das Instituições de Ensino Superior – AVALIES, de responsabilidade do INEP e realizado quando do processo de credenciamento da instituição como IES;
- b) Avaliação dos Cursos de Graduação – ACG, de responsabilidade do INEP e realizado no processo de reconhecimento ou renovação de reconhecimento dos diversos cursos de graduação da instituição;
- c) Avaliação de Desempenho dos Estudantes – ENADE, conforme o Art. 5º da Lei n.º 10.861;
- d) Avaliações da CAPES para credenciamento ou renovação de credenciamento de cursos de pós-graduação mantido pelo IFB;
- e) Cadastro Nacional de Docentes;
- f) Censo da Educação Superior;

- g) Exame Nacional do Ensino Médio;
- h) Demais sistemas de acompanhamento e supervisão da educação.

#### 5.1.4 Instrumentos Internos

O Processo de autoavaliação partiu da revisão dos instrumentos (questionários) elaborados pela gestão da CPA 2010/2012. A reelaboração teve como referência os cinco eixos (que englobam as dez dimensões do SINAES) presentes no documento Avaliação Institucional Externa, que subsidia o ato de credenciamento e reconhecimentos institucionais e transformação de organização acadêmica (presencial).

Para divulgação do processo de autoavaliação, a CPA realiza visitas aos *campi* apresenta a proposta e sensibiliza quanto à importância da participação nesse processo. A aplicação do questionário de avaliação institucional é aplicado de forma impressa.

### 5.2 Formas de participação da Comunidade Acadêmica

Em todos os *campi* a oportunidade de adequar esse horário tendo em vista abranger ao máximo de participantes, desde que comunicado em a devida antecedência. Foi solicitada aos *campi* a impressão do questionário em quantidade necessária para todos os estudantes, técnicos e docentes, a partir dos arquivos enviados a cada coordenador.

### 5.3 Formas de utilização dos resultados das avaliações

Os resultados do processo dão subsídio a definição e implementação das políticas acadêmicas que o processo avaliativo sugerir, assim como, às ações internas e reformulação do planejamento estratégico institucional. O conhecimento, gerado pelo processo de autoavaliação tem uma finalidade clara de priorizar ações de curto, médio e longo prazo, planejar de modo compartilhado e estabelecer etapas para alcançar metas que comprometam a Instituição para o futuro.

Os relatórios gerados servem para que a Instituição identifique os acertos e as ineficiências, as vantagens, potencialidades e as dificuldades envolvendo-se num processo de reflexão sobre as causas das situações positivas e negativas, assumindo assim a direção efetiva de sua gestão política, acadêmica e científica. Também servem de base para revisar o planejamento dos projetos pedagógicos dos cursos.

O conhecimento das estratégias adequadas norteia as decisões no sentido de disseminá-las. As formas de ação que não apresentam resultados satisfatórios são modificadas, buscando-se alternativas para introdução de novos caminhos. Uma vez que o trabalho tem como objetivo apontar os pontos fortes e fracos da Instituição, permitindo alterações favoráveis, os resultados obtidos são analisados pelos diretores, coordenadores, professores e, especialmente, pela Comissão Própria de Avaliação – CPA.

## 6. PLANEJAMENTO DE OFERTA DE CURSOS E VAGAS (INDICAÇÃO DE NÚMERO DE TURMAS PREVISTAS POR CURSO, NÚMERO DE ALUNOS POR TURMA, LOCAIS E TURNOS DE FUNCIONAMENTO)

### 6.1 Oferta de Vagas curso Técnico

#### Cursos Vigentes – Por Campus

Campus	Eixo Tecnológico	Modalidade	Cursos Vigentes	Vagas Ofertadas	Turma por ano	Turno
Brasília	Turismo, Hospitalidade e Lazer	Subsequente	Eventos	40	2	Matutino e Noturno
	Informação e Comunicação		Informática	30	2	Matutino
	Gestão e Negócios		Serviços Públicos	40	2	Vespertino e Noturno
Gama	Recursos Naturais	Subsequente	Agronegócio	40	3	Matutino
	Gestão e Negócios		Cooperativismo	40	4	Matutino
	Gestão e Negócios		Logística	40	3	Noturno
	Controle e Processos Industriais		Química	40	3	Noturno
Planaltina	Recursos Naturais	Subsequente	Agropecuária	40	2	Matutino e Vespertino
	Produção Alimentícia		Agroindústria	40	2	Matutino e Vespertino
	Recursos Naturais	Integrado	Agropecuária	10	1	Matutino
Riacho Fundo	Gestão	Subsequente	Transações Imobiliárias	40	3	Matutino e Noturno
	Hospitalidade e Lazer		Cozinha	18	4	Matutino e Noturno
Samambaia	Ambiente, Saúde e Segurança	Subsequente	Controle Ambiental	35	2	Matutino
	Infraestrutura		Edificações	30	2	Matutino e Noturno*
	Produção Industrial		Móveis	40	1	Noturno
São Sebastião	Desenvolvimento Educacional e Social	Subsequente	Técnico Subsequente em Secretaria Escolar	40	2	Noturno
	Gestão e Negócios		Técnico Subsequente em Secretariado Escolar	40	2	Noturno
Taguatinga	Controle e Processos Industriais	Subsequente	Eletromecânica	32	2	Matutino e Vespertino
	Comunicação e Informação		Manutenção e Suporte em Informática	40	2	Vespertino
	Controle e Processos Industriais		Vestuário	32	2	Matutino e Vespertino
Taguatinga Centro	Gestão e Negócios	Subsequente	Comércio	40	2	Noturno

\*Está oferta será descontinuada com a entrada do Proeja no segundo semestre de 2014.



## Cursos Previstos ( 2014 a 2018) – Por Campus

Campus	Eixo Tecnológico	Modalidade	Cursos Previstos	Vagas Ofertadas	Turma por ano	Ano previsto
Brasília*	Turismo, Hospitalidade e Lazer	Subsequente	Meios de Hospedagem	40	2	2015
	Turismo, Hospitalidade e Lazer	Integrado	Evento	40	1	2015
	Produção Cultural e Design		Dança	30	1	2015
	Informação e Comunicação		Informática	40	1	2015
Ceilândia	Controle e Processos Industriais	Subsequente	Eletrônica	30	2	2015
			Equipamentos Biomédicos	30	2	2015
	Ambiente, Saúde e Segurança	Integrado	Eletrônica	30	2	2016
Estrutural	Controle e Processos Industriais	Subsequente	Manutenção Automotiva	40	2	2015
		Subsequente – PROEJA	Manutenção Automotiva	40	3	2016
				4	4	2017
				6	6	2018
Integrado – PROEJA	PROEJA em Manutenção Automotiva	40	4	2017		
Gama	Produção Alimentícia	Integrado	Alimentos	40	6	2014
	Gestão e Negócios	PROEJA	Administração	40	6	2014
Planaltina	Produção Alimentícia	Regime de Alternância	Agroindústria	30	1	2014
Riacho Fundo	Hospitalidade e Lazer	Subsequente	Panificação	18	1	2014
Samambaia	Infraestrutura	Integrado	Controle Ambiental	40	1	2015
	Ambiente, Saúde e Segurança	Subsequente	PROEJA em Edificações	40	1	2014
São Sebastião	Gestão e Negócios	Integrado	Técnico Integrado em Secretariado	40	1	2015
	Ambiente e Saúde	Subsequente	PROEJA em Imagem Pessoal	40	1	2015
Taguatinga	Produção Cultural e Design	Subsequente – PROEJA	PROEJA Artesanato	36	1	2014
	Comunicação e Informação	Subsequente	Refrigeração e Climatização	32	1	2016
	Informação e Comunicação		Rede de Computadores	40	1	2018
	Controle e Processos Industriais	Integrado	Técnico Integrado em Eletromecânica	32	1	2015

\* Durante a vigência do novo PDI, 2014-2018, o Campus Brasília poderá realizar consultas públicas para novos cursos técnicos, nos eixos existentes, como Técnico em Áudio e Vídeo.

## 6.2 Oferta de Vagas cursos de Superiores

### 6.2.1 Oferta de cursos de pós-graduação

No IFB, a oferta de cursos de pós-graduação é realizada por um de seus *campi* com apoio da Pró-Reitora de Pesquisa e Inovação, por meio da Coordenação de Pós-graduação, que tem como uma de suas atribuições acompanhar o desenvolvimento dos cursos de pós-graduação (*lato e stricto sensu*).

Para o PDI 2014-2018, o IFB planeja ofertar novas vagas para os cursos de pós-graduação existentes (especialização em gestão pública e especialização em agroecologia e cooperativismo), assim como criar programas de pós-graduação em nível de mestrado (profissional e/ou acadêmico).

### 6.2.2 Especialização

A criação de novos cursos de pós-graduação *lato sensu* do IFB é regulamentada pela Resolução CS-IFB/012-2013 que aprova as normas de funcionamento dos Cursos de Pós-Graduação Lato Sensu do Instituto Federal de Brasília. Até 2013, o IFB ofertava 02 cursos de especialização: Gestão Pública (*Campus* Taguatinga Centro) e Agroecologia e Cooperativismo (*Campus* Planaltina).

Para o PDI 2014-2018, almeja-se ampliar os cursos de especialização de forma a propiciar aos estudantes do IFB a verticalização dos seus estudos e, por consequência, melhorar o seu desempenho profissional.

### 6.2.3 Mestrado e Doutorado

A criação de programas de pós-graduação em nível de mestrado e doutorado no IFB seguirão as normas e diretrizes da Coordenação de Aperfeiçoamento de Pessoal de Nível Superior (CAPES). Até 2013, o IFB não ofertava nenhum curso de mestrado e doutorado.

Para o PDI 2014-2018, almeja-se ofertar novos cursos de mestrado, preferencialmente o mestrado profissional, de forma a propiciar aos estudantes do IFB a verticalização dos seus estudos e, por consequência, melhorar o seu desempenho profissional.

### **Cursos Vigentes – Por Campus**

<b>Campus</b>	<b>Modalidade</b>	<b>Cursos Vigentes</b>	<b>Vagas Ofertadas</b>	<b>Turma por ano</b>	<b>Turno</b>
<b>Brasília</b>	Licenciatura	Dança	30	1	Matutino e Vespertino
	Superior Tecnológico	Gestão Pública	40	1	Noturno
<b>Gama</b>	Licenciatura	Química	40	8	Matutino
<b>Planaltina</b>	Superior Tecnológico	Agroecologia	40	2	Matutino e Vespertino
	Licenciatura	Biologia	40	2	Vespertino e Noturno
	Especialização	Agroecologia e cooperativismo	30	1	Módulos
<b>São Sebastião</b>	Licenciatura	Letras Português	40	1	Vespertino
<b>Taguatinga Centro</b>	Licenciatura	Letras Espanhol	40	1	Matutino
	Especialização	Gestão Pública	40	1	Vespertino

## Cursos Previstos ( 2014 a 2018) – Por Campus

Campus	Modalidade	Cursos Previstos	Vagas Ofertadas	Turma por ano	Turno	Ano previsto
Brasília	Superior Tecnológico	Eventos	40	1	Noturno	
		Redes de Computadores	30	1	Noturno	
	Especialização	Dança	30	1	Noturno	2015
		Eventos	40	1	Noturno	2015
		Gestão Pública	45	1	Matutino, Vespertino, Noturno	
		Mestrado Profissional	20	1	Matutino, Vespertino, Noturno	2015
		Redes/Sistemas para Web	30	1	Noturno	2015
Mestrado	Gestão Pública	20	1	Matutino, Vespertino, Noturno	2015	
Ceilândia*	Licenciatura	Matemática	40	1	Matutino, Vespertino, Noturno	2017
	Superior Tecnológico	Sistemas Biomédicos	30	1	Matutino, Vespertino, Noturno	2016
Estrutural	Licenciatura	Matemática	40	1	Noturno	2015
Gama	Licenciatura	Química	40	8	Matutino	2014
	Superior Tecnológico	Logística	40	6	Matutino	2015/1
Planaltina	Especialização	Agroecologia	30	1	Matutino	
Riacho Fundo	Licenciatura	Letras – Língua Inglesa	40	1		2014
Samambaia	Licenciatura	Programa Especial de Formação Pedagógica de Professores para a Educação Profissional	30	1	Vespertino	2014/2
	Superior Tecnológico	Design de Produto com ênfase em móveis	40	1	Noturno	2015
		Saneamento	40	1	Matutino	2017
	Mestrado Profissional	Construções Sustentáveis	40	1	Matutino	2016
São Sebastião	Bacharelado	Secretariado Executivo	40	1	Vespertino	2016
	Licenciatura	ABI- Licenciatura de Informática	30	1	Diurno	2014
		Física	40	1	Diurno	2015
		Matemática	20	1	Diurno	2018
Taguatinga	Bacharelado	ABI- Ciência da Computação	30	1	Diurno	2014
		Física	20	1	Diurno	2018
	Superior Tecnológico	Automação Industrial	32	1	Diurno	2015
		Design de Moda	32	1	Noturno	2015
	Especialização	Tecnologia Assistiva	20	1	Diurno ou Noturno	2016
		Matemática para séries iniciais do Ensino Fundamental	20	1	Diurno ou Noturno	2018
		Matemática para séries finais do Ensino Fundamental	20	1	Diurno ou Noturno	2018
Mestrado	Tecnologia e Inovação	20	1	Diurno ou Noturno	2018	
Taguatinga Centro	Superior Tecnológico	Processos Gerenciais	40	1	Noturno	2015

\*Vale ressaltar que ambas as decisões ainda serão submetidas às consultas públicas e estudos mais aprofundados de cenários.

### 6.3 Oferta de Vagas EAD

<b>Curso</b>	<b>Habilitação (Nível)</b>	<b>Modalidade</b>	<b>Abrangência geográfica (nacional ou local)</b>	<b>Polos de apoio presencial</b>
Alimentação Escolar	Técnico	EaD	Local (DF)	Taguatinga Centro
Infraestrutura Escolar	Técnico	EaD	Local (DF)	Brasília, Ceilândia, Gama, Planaltina, Riacho Fundo, Samambaia, Taguatinga e Taguatinga Centro
Multimeios Didáticos	Técnico	EaD	Local (DF)	Brasília e Taguatinga Centro
Secretaria Escolar	Técnico	EaD	Local (DF)	Brasília, Gama, Samambaia e Taguatinga Centro
Administração	Técnico	EaD	Local (DF)	Gama, Itapoã, Planaltina e Recanto das Emas
Logística	Técnico	EaD	Local (DF)	Gama, Itapoã, Planaltina e Recanto das Emas
Meio Ambiente	Técnico	EaD	Local (DF)	Gama, Itapoã, Planaltina e Recanto das Emas
Segurança do Trabalho	Técnico	EaD	Local (DF)	Gama, Itapoã, Planaltina, Recanto das Emas e São Sebastião
Serviços Públicos	Técnico	EaD	Local (DF)	Gama, Itapoã, Planaltina e Recanto das Emas

## 7. ORGANIZAÇÃO DIDÁTICO-PEDAGÓGICA

---

### 7.1 Composição dos Componentes Curriculares

#### 7.1.1 Seleção de conteúdos

Os conteúdos dos diversos cursos e áreas de formação do Instituto Federal de Brasília serão selecionados com base nas competências a serem consolidadas em cada área profissional.

De acordo com as Diretrizes Curriculares Nacionais para a Educação Profissional, entende-se por competência profissional a capacidade de articular e mobilizar valores, conhecimentos e habilidades necessários para o desempenho eficiente e eficaz de atividades requeridas pela natureza do trabalho. O conhecimento é entendido como o que muitos denominam simplesmente saber. A habilidade refere-se ao saber fazer relacionado com a prática de trabalho, transcendendo a mera ação motora.

#### 7.1.2 Princípios metodológicos

Os programas de educação profissional do IFB, com currículos dirigidos para competências caracterizam-se por um conjunto significativo de projetos propostos aos participantes e que desencadeiam ações resolutivas de pesquisa. Nesta perspectiva o currículo não é fim, mas coloca-se a serviço do desenvolvimento de competências.

Em consonância com as Diretrizes Curriculares Nacionais para Educação Profissional de Nível Técnico, os currículos do IFB, desenhados na perspectiva da construção de competências, serão constituídos essencialmente de um eixo de projetos, problemas e desafios significativos do contexto produtivo da área, envolvendo situações simuladas ou, quando possível, reais. Neste sentido serão disponibilizados ambientes e recursos adequados e atualizados para o desenvolvimento de projetos típicos da área profissional alvo do programa de formação.

### 7.1.3 Processo de Avaliação

A avaliação do processo de aprendizagem será processual, sistemática, integral, diagnóstica e formativa, envolvendo professores e alunos, bem como as práticas globais do processo educativo, sendo parte integrante do processo.

O IFB oferecerá adaptações aos instrumentos avaliativos e os apoios necessários, aos alunos com Necessidades Educacionais Específicas previamente, solicitados pelo aluno, inclusive tempo adicional para realização de provas, conforme as características da deficiência ou outra necessidade específica.

## 7.2 Atividades Práticas e Estágios

O estágio como procedimento didático-pedagógico e ato educativo supervisionado desenvolvido no ambiente de trabalho é essencialmente uma atividade curricular de competência da Instituição de Ensino, em parceria com a empresa concedente, e que deve integrar a proposta pedagógica da escola e os instrumentos de planejamento curricular do curso, devendo ser planejado, executado e avaliado em conformidade com os objetivos propostos e com a legislação vigente.

O estágio visa à preparação para o trabalho produtivo proporcionando o aprendizado de competências próprias da atividade profissional e a contextualização curricular.

Considerando a Resolução CNE/CEB nº 1 de 21 de janeiro de 2004, podem haver estágios em cursos de qualificação profissional (FICs) cuja carga horária mínima seja de 150 horas. O estágio deverá estar previsto no Plano de Curso, com a estipulação de carga horária mínima e consonância com o correspondente perfil profissional de conclusão definido como identidade própria.

Segundo a Lei 11.788/2008, o estágio poderá ser obrigatório ou não-obrigatório, conforme determinação das diretrizes curriculares da etapa, modalidade e área de ensino e do projeto pedagógico do curso.

- Estágio obrigatório é aquele definido como tal no projeto do curso, cuja carga horária é requisito para aprovação e obtenção de diploma;

- Estágio não-obrigatório é aquele desenvolvido como atividade opcional, acrescida à carga horária regular e obrigatória.

O estágio das Licenciaturas terá 400 horas de atividades obrigatórias e os cursos técnicos de nível médio que optarem por incluir o estágio em sua matriz curricular deverão prever, no mínimo, 160 horas de estágio.

As atividades de monitoria, iniciação científica e extensão poderão ter a carga horária aproveitada como estágio obrigatório. O IFB deverá estimular estágios que conjuguem iniciação científica e inovação, possibilitando que os educandos contribuam para resolver problemas de uma empresa ou de uma comunidade através da inovação.

O IFB poderá, no caso do estágio obrigatório, possibilitar que o aluno trabalhador que comprovar exercer funções correspondentes às competências profissionais a serem desenvolvidas, à luz do perfil profissional de conclusão do curso, possa ser dispensado, em parte, das atividades de estágio.

O estágio supervisionado é a prática profissional desenvolvida em situação real de trabalho, devendo ter sua carga horária acrescida ao mínimo de horas estabelecidas para o curso pelo Catálogo Nacional dos Cursos Técnicos.

Já a prática profissional simulada, desenvolvida em laboratórios ou salas ambientes do próprio IFB, com amparo de diferentes recursos tecnológicos, compõe o mínimo de horas estabelecidas para o curso pelo Catálogo Nacional dos Cursos Técnicos.

Através do planejamento, estágio e prática profissional simulada deverão ter caráter complementar e integrativo, nunca devendo um substituir o outro. Desenvolvimento de Materiais Pedagógicos incorporações e avanços tecnológicos

Considerando que o Decreto 5773/2006, Art. 16, inciso IV, estabelece que o plano de desenvolvimento institucional deverá conter “**eventuais inovações consideradas significativas**, especialmente quanto [...] desenvolvimento de materiais pedagógicos e incorporação de avanços



tecnológicos”. Esta Pró-Reitoria considera que o termo “eventuais” não nos obriga a explicitar tais informações no PDI. Contudo, consideramos relevante a discussão que será feita durante a revisão do PPI.

## 8. DESENVOLVIMENTO HUMANO

### 8.1 Corpo Docente

O quadro efetivo de docentes no IFB apresenta o quantitativo de 414 servidores ingressados mediante concurso público. Esse dado reflete a sistematização da oferta e do investimento na educação profissional e tecnológica pública.

Quadro 01 - Evolução do corpo docente no IFB por titulação entre 2009 e 2013.

<b>Titulação</b>	<b>2009</b>	<b>2010</b>	<b>2011</b>	<b>2012</b>	<b>2013</b>
Doutor	0	38	8	6	6
Mestre	1	85	31	38	16
Especialista	0	24	11	8	16
Graduado	1	20	14	40	22
<b>Total</b>	<b>2</b>	<b>167</b>	<b>64</b>	<b>92</b>	<b>60</b>

Fonte: DRGP – SIAPE em 27/03/2014.

#### 8.1.1 Requisitos de Titulação e Experiências no Magistério Superior e Experiência Profissional não acadêmica

A titulação mínima exigida para atuação no IFB é de curso superior de graduação. A titulação acima da graduação é passível de pontuação nos editais de concurso público para contratação de professores efetivos. Durante sua carreira profissional o docente faz jus a percentuais distintos para titulação adquirida em nível de especialização, mestrado ou doutorado. A carreira de docente é regida pela Lei nº 11.784, de 22 de setembro de 2008, Lei 12.772, de 28 de dezembro de 2012, Lei nº 8.112, de 11 de dezembro de 1990 e pela Constituição Federal, além da legislação vigente atreladas a essas Leis e a LDB, Lei nº 9.394, de 20 de dezembro de 1996.

A experiência no magistério e em atividades profissionais não acadêmicas é passível de pontuação nos editais de concurso público para contratação de professores efetivos, conforme prevê a Lei nº 8.112, de 11 de dezembro de 1990 e demais legislações vigentes.

### 8.1.2 Critérios de Seleção, Contratação e Procedimentos para substituição eventual de professores do quadro

Para atender à necessidade temporária em caráter excepcional, o IFB se apoia na legislação vigente - lei nº. 8.745 de 9 de dezembro de 1993 -, e alterações que estabelece as regras para contratação de pessoal por tempo determinado.

### 8.1.3 Regime de Trabalho

Quanto ao Regime de Trabalho, o Art. 20 da Lei nº 12.772, de 28 de dezembro de 2012 estabelece dois tipos, a saber:

I - 40 (quarenta) horas semanais de trabalho, em tempo integral, com dedicação exclusiva às atividades de ensino, pesquisa, extensão e gestão institucional; ou

II - tempo parcial de 20 (vinte) horas semanais de trabalho.

Excepcionalmente, a IFE poderá, mediante aprovação de órgão colegiado superior competente, admitir a adoção do regime de 40 (quarenta) horas semanais de trabalho, em tempo integral, observando 2 (dois) turnos diários completos, sem dedicação exclusiva, para áreas com características específicas.

Quadro 01 – Quantitativo e percentual de docentes por regime de trabalho:

<b>Regime de Trabalho</b>	<b>Quantidade</b>	<b>%</b>
20h/semanais	22	5,31%
40h/semanais	80	19,32%
Dedicação Exclusiva	312	75,36%
<b>Total</b>	<b>414</b>	<b>100%</b>

Fonte: DRGP – SIAPE em 27/03/2014.

### 8.1.4 Plano de Carreira

Os 414 servidores ocupantes do cargo de Professor deste Instituto estão enquadrados na Carreira de Magistério do Ensino Básico, Técnico e Tecnológico, com base na Lei 11.784 de

22/09/2008, e suas alterações: Lei nº 12.772, de 28 de dezembro de 2012 e Lei nº 12.863, de 24 de setembro de 2013.

O desenvolvimento na Carreira de Magistério do Ensino Básico, Técnico e Tecnológico dos servidores docentes que integram os Quadros de Pessoal do IFB ocorrerá mediante progressão funcional e promoção, na forma do disposto no Art. 14 da Lei nº 12.772, de 28 de dezembro de 2012.

“Art. 14. A partir da instituição do Plano de Carreiras e Cargos de Magistério Federal, o desenvolvimento na Carreira de Magistério do Ensino Básico, Técnico e Tecnológico ocorrerá mediante progressão funcional e promoção, na forma disposta nesta Lei.

§ 1º Para os fins do disposto no caput, progressão é a passagem do servidor para o nível de vencimento imediatamente superior dentro de uma mesma classe, e promoção, a passagem do servidor de uma classe para outra subsequente, na forma desta Lei.

§ 2º A progressão na Carreira de Magistério do Ensino Básico, Técnico e Tecnológico ocorrerá com base nos critérios gerais estabelecidos nesta Lei e observará, cumulativamente:

I - o cumprimento do interstício de 24 (vinte e quatro) meses de efetivo exercício em cada nível; e

II - aprovação em avaliação de desempenho individual.

§ 3º A promoção ocorrerá observados o interstício mínimo de 24 (vinte e quatro) meses no último nível de cada Classe antecedente àquela para a qual se dará a promoção e, ainda, as seguintes condições:

I - para a Classe D II: ser aprovado em processo de avaliação de desempenho;

II - para a Classe D III: ser aprovado em processo de avaliação de desempenho;

III - para a Classe D IV: ser aprovado em processo de avaliação de desempenho;

IV - para a Classe Titular:

a) possuir o título de doutor;

b) ser aprovado em processo de avaliação de desempenho; e

c) lograr aprovação de memorial que deverá considerar as atividades de ensino, pesquisa, extensão, gestão acadêmica e produção profissional relevante, ou de defesa de tese acadêmica inédita.

O processo de avaliação de desempenho para fins de progressão e de promoção na Carreira de Professor de EBTT seguirá as Diretrizes Gerais estabelecidas pela Portaria nº 554, de 20 de junho de 2013, do Ministério da Educação.

O processo de avaliação para acesso à Classe Titular será realizado em conformidade com as Diretrizes estabelecidas pela Portaria nº 982, de 3 de outubro de 2013.

A estrutura remuneratória dos servidores docentes, de acordo com o art. 16 da Lei 12.772, de 28 de dezembro de 2012 possui a seguinte composição:

I - Vencimento Básico, conforme valores e vigências estabelecidos no [Anexo III](#), para cada Carreira, cargo, classe e nível; e

II - Retribuição por Titulação – RT.

Para fins de percepção da RT, será considerada a equivalência da titulação exigida com o Reconhecimento de Saberes e Competências – RSC, que poderá ser concedido em 3 (três) níveis:

I - RSC-I;

II - RSC-II; e

III - RSC-III.

A equivalência do RSC com a titulação acadêmica, exclusivamente para fins de percepção da RT, ocorrerá da seguinte forma (Redação do § 2º do Art. 18 da Lei 12.772, de 28 de dezembro de 2012:

I - diploma de graduação somado ao RSC-I equivalerá à titulação de especialização;

II - certificado de pós-graduação lato sensu somado ao RSC-II equivalerá a mestrado; e

III - titulação de mestre somada ao RSC-III equivalerá a doutorado.

A concessão da RT em equivalência ao RSC deverá considerar os pressupostos, as diretrizes e os procedimentos estabelecidos na Resolução nº 1, de 20 de fevereiro de 2014, do Conselho Permanente para Reconhecimento de Saberes e Competências.

#### 8.1.5 Cronograma de expansão do corpo docente

Até 2018, se prevê a contratação de aproximadamente 350 docentes de maneira a aproximar-se da dotação orçamentária necessária ao completo funcionamento de cada *campus*, considerando-se a possível de expansão do número de *campi* do Instituto Federal de Brasília para 13.

## 8.2 Corpo Técnico Administrativo

Os 336 servidores ocupantes do cargo técnico-administrativo em educação são enquadrados no Plano de Carreira dos Cargos Técnico Administrativos em Educação, conforme a Lei nº 11.091, de 12 de janeiro de 2005, com redação alterada pelas Leis nºs 11.784, de 22 de setembro de 2008, e 12.772, de 28 de dezembro de 2012, a estruturação dos cargos integrantes do Plano de Carreira é organizada em cinco níveis de classificação, quais sejam Nível A, B, C, D e E.

Quadro 01 - Evolução do corpo técnico no IFB por Classe entre 2009 e 2013.

Nível de Classificação	2009	2010	2011	2012	2013
E	-	42	21	19	35
D	-	47	26	44	29
C	-	12	9	16	31
<b>Total</b>	<b>-</b>	<b>101</b>	<b>56</b>	<b>79</b>	<b>95</b>

Fonte: DRGP – SIAPE em 27/03/2014.

Destaca-se que a organização dos cargos também considera os ambientes organizacionais - a área específica de atuação do servidor -, de acordo com as demandas institucionais e políticas de desenvolvimento dos recursos humanos.

Estão elencados, conforme a lei vigente, dez ambientes organizacionais, a saber: (a) Ambiente Administrativo, (b) Infraestrutura, (c) Ciências Humanas, Jurídicas e Econômicas, (d) Ciências Biológicas, (e) Ciências Exatas e da Natureza, (f) Ciências da Saúde, (g) Agropecuário, (h) Informação, (i) Artes, Comunicação e Difusão, (j) Marítimo, Fluvial e Lacustre.

Quadro 02 – Quantitativo e percentual de Técnico Administrativo em Educação por classe:

Nível de Classificação	Quantidade	%
C	68	20.24%
D	151	44.94%
E	117	34.82%
<b>Total</b>	<b>336</b>	<b>100%</b>

Fonte: DRGP – SIAPE em 27/03/2014.

### 8.2.1 Critérios de Seleção e Contratação

A seleção do corpo Técnico-administrativo do IFB se dá através de concurso público de provas. O contrato dos Técnicos Administrativos em Educação é regido pela Lei nº 11.091, de 12 de janeiro de 2005, pela Lei nº 8.112, de 11 de dezembro de 1990 e pela Constituição Federal, além da legislação vigente atreladas a essas Leis e a LDB, Lei nº 9.394, de 20 de dezembro de 1996.

### 8.2.2 Titulação e Regime de Trabalho

O quadro a seguir apresenta a distribuição, por titulação, dos servidores técnico-administrativos do IFB, e seu respectivo percentual.

Quadro 04 – Quantitativo e percentual de Técnico-administrativo por titulação:

<b>Titulação</b>	<b>Quantidade</b>	<b>%</b>
Ensino Fundamental	-	-
Ensino Médio	101	30.06%
Graduação	160	47.62%
Aperfeiçoamento	-	-
Especialização	69	20.54%
Mestrado	5	1.49%
Doutorado	1	0.29%
<b>Total</b>	<b>336</b>	<b>100%</b>

Fonte: DRGP – SIAPE em 27/03/2014.

### 8.2.3 Plano de Carreira

O Plano de Carreira garante o desenvolvimento na carreira por meio da *Progressão por Capacitação*. Um servidor ingressa na carreira no primeiro nível de capacitação do respectivo nível de classificação. Mediante a participação em cursos de capacitação desde que compatível com o cargo ocupado, o ambiente organizacional e a carga horária mínima exigida, o servidor, respeitado o interstício de 18 meses, poderá obter a progressão mudando para o padrão de vencimento imediatamente subsequente.

O desenvolvimento na carreira ocorre também por meio da *Progressão por Mérito Profissional*, possibilitando que o servidor passe para o padrão imediatamente subsequente ao que



ocupa, no mesmo nível de capacitação, a cada 18(dezoito) meses de efetivo exercício, desde que tenha sido avaliado mediante um processo de avaliação de desempenho.

O Plano de Carreira também estabelece o *Incentivo à Qualificação*, com a possibilidade do servidor que possui educação formal superior à exigida para o cargo ter um percentual de acréscimo sobre o seu salário, conforme estabelecido em lei.

#### 8.2.4 Cronograma de expansão do corpo técnico-administrativo

Até 2018, se prevê a contratação de aproximadamente 320 técnicos administrativos em educação de maneira a aproximar-se da dotação orçamentária necessária ao completo funcionamento de cada *campus*, considerando-se a possível de expansão do número de *campi* do Instituto Federal de Brasília para 13.

### 8.3 Políticas de Formação Continuada de Servidores

O Instituto Federal de Brasília busca desenvolver permanentemente os docentes e os técnico-administrativos em educação, bem como melhorar os indicadores de qualificação profissional, por meio de políticas de incentivo a formação continuada, destinadas a fomentar e apoiar as demandas para capacitação e qualificação dos seus servidores.

O IFB, como uma instituição pública de Educação Profissional e Tecnológica que pretende se consolidar no Distrito Federal como uma instituição de qualidade inclusiva e emancipatória, articulada em rede e com a comunidade, entende que promover o desenvolvimento pessoal e profissional dos seus servidores é uma condição central ao alcance da qualidade social de sua ação educativa.

Neste sentido, no presente documento, são apresentadas as linhas básicas da política de formação continuada dos servidores que compõem o quadro do IFB, as quais estão alicerçadas nos seguintes princípios e prioridades institucionais:

- Incentivo e apoio aos servidores em suas iniciativas de capacitação voltadas para o desenvolvimento das competências institucionais e individuais;
- Garantia de acesso dos servidores em eventos de capacitação e qualificação profissional internos ou externos;
- Articulação e integração das políticas de aperfeiçoamento, capacitação e qualificação com as demais políticas de gestão de pessoas, notadamente a de avaliação de desempenho por competências;
- Promoção da capacitação gerencial dos servidores e sua qualificação para o exercício de atividades de direção e assessoramento;
- Oferta e garantia de cursos introdutórios ou de formação, respeitadas as normas específicas aplicáveis a cada carreira ou cargo, aos servidores que ingressarem no IFB, inclusive àqueles sem vínculo efetivo com a administração pública;
- Ampliação e melhoria dos canais de comunicação buscando a transparência, a empatia, a afetividade, o comprometimento e a cooperação nas relações interpessoais, transformando esses valores em crescimento e desenvolvimento, e conseqüentemente, em ganhos de desempenho e produtividade;
- Elaboração do plano anual de capacitação e qualificação da instituição, compreendendo as definições dos temas e as metodologias de capacitação a serem implementadas, a partir da integração dos ambientes organizacionais e das diferentes áreas do conhecimento, em consonância com o Plano de Desenvolvimento Institucional;
- Avaliação permanentemente dos resultados das ações de capacitação e qualificação no desempenho das funções dos servidores, considerando o resultado das ações de capacitação e a mensuração do desempenho do servidor complementares entre si;
- Estabelecimento de critérios e condições de afastamento para fins de participação dos servidores em Programas e Projetos de Formação Continuada (Capacitação e Qualificação);
- Desenvolvimento do Projeto Educacional;
- Atendimento às demandas decorrentes da criação de novos cursos quer em nível básico, médio, de graduação e pós-graduação;

- Formação de mestres e doutores para atender às demandas de cursos em processo de implantação/implementação e/ou de outras áreas de interesse da instituição;
- Desenvolvimento de projetos de capacitação e de pesquisa voltados para o incentivo à introdução de novas tecnologias nos serviços prestados pela Instituição, com vista ao seu aprimoramento.

As políticas de formação continuada dos servidores do IFB consistirão de Programas/Planos de atualização, graduação, pós-graduação *lato sensu* e *stricto sensu*:

- **Programa de atualização** (apoio à participação em encontros, seminários, congressos, feiras, simpósios, visitas técnicas, dentre outros).
- **Programa de Incentivo à Graduação** (destinação de vagas em Cursos e Programas do IFB, para o acesso de servidores, desde que estes atendam aos requisitos legais de ingresso nos cursos/programas; bolsas acadêmicas).
- **Programa de Incentivo à Pós-Graduação *lato sensu*** (bolsas acadêmicas e participação nos programas institucionais).
- **Programa de Incentivo à Pós-Graduação *stricto sensu*** (concessão de afastamentos totais e/ou parciais; bolsas acadêmicas; programas interinstitucionais).

## 8.4 Corpo Discente

O perfil de egresso do Instituto Federal de Brasília será constituído levando em consideração o atendimento às demandas dos cidadãos, do mercado e da sociedade, bem como a conciliação das demandas identificadas com a vocação e a capacidade institucional do IFB.

A partir daí, é traçado o perfil do egresso, o qual orientará a construção do plano de curso, que deverá estar de acordo com o perfil definido no Catálogo Nacional de Cursos Técnicos, de Cursos Superiores de Tecnologias aprovados pelo MEC e Diretrizes Curriculares emitidas pelo Conselho Nacional de Educação.

### 8.4.1 Formas de Acesso

Os processos de ingresso nos cursos do IFB devem prever ações afirmativas e de caráter inclusivo, tendo como instrumento de seleção, a ser aplicados de maneira isolada ou em associação, questionários de trajetória de vida, sorteios públicos, palestras específicas, uso das notas do Exame Nacional do Ensino Médio – ENEM (especialmente por meio do Sistema de Seleção Unificada – SISU/MEC) e Teste de Habilidades Específicas quando aplicáveis.

Essa forma de acesso será revisada na discussão do PPI e ocorrerá a partir do segundo semestre de 2014.

### 8.4.2 Da política de Assistência Estudantil

A Política de Assistência Estudantil desenvolve ações de permanência que visam à promoção da inclusão social e da redução da evasão dos discentes. Esta política é norteada pelo Programa Nacional de Assistência Estudantil (PNAES), regulamentada pelo Decreto nº 7.234, de 19 de julho de 2010.

A Política de Assistência Estudantil do IFB atual está em processo de revisão. Os programas e ações de permanência em execução atualmente são:

#### 9.4.2.1 Programas de apoio Pedagógico e Financeiro

Programa Bolsa Monitoria – a finalidade é contribuir para o bom desenvolvimento do processo de ensino-aprendizagem atendendo aos alunos que necessitem de apoio e reforço nas atividades acadêmicas aos alunos em vulnerabilidade socioeconômica e pedagógica. Neste sentido promove-se a integração entre os diferentes segmentos da Instituição e possibilitando a participação dos alunos no processo educacional e nas atividades relativas ao ensino.

Programa de apoio ao desenvolvimento técnico científico – O objetivo deste programa é o estímulo ao desenvolvimento técnico e científico dos alunos visando a sua formação intelectual, acadêmica e profissional. O programa poderá ser implementado através de pecúnia ou de forma subsidiada pela instituição, mediante parecer social.

#### 9.4.2.2 Programas de Estímulos à Permanência

Programa Auxílio Permanência: É um recursos financeiro de repasse direto ao estudante. Objetiva minimizar as desigualdades sociais vivenciadas pelos estudantes em situação de vulnerabilidade socioeconômica para contribuir em sua permanência e conclusão dos estudos no IFB.

Programa de Moradia – Disponibilização de residência estudantil para os estudantes em vulnerabilidade socioeconômica, comprovada por meio de estudo socioeconômico, realizado por assistente social. Este programa atenderá preferencialmente alunos que residam em outros estados

Auxílio Emergencial – Em situações emergenciais será disponibilizado auxílio de cunho imediato em que assegura-se ao assistente social a autonomia para disponibilizar o recurso, baseado pro parecer social.

#### 8.4.3 Organização Estudantil

Na discussão do PPI que ocorrerá a partir do segundo semestre de 2014 a comunidade do IFB estabelecerá suas normas e processos.

#### 8.4.4 Acompanhamento de Egressos

Na discussão do PPI que ocorrerá a partir do segundo semestre de 2014 a comunidade do IFB estabelecerá suas normas e processos.

## 9. ORGANIZAÇÃO ADMINISTRATIVA

---

### 9.1 Estrutura organizacional com as instâncias de decisão

A organização geral do IFB compreende uma estrutura de órgãos colegiados, executivos, de controle e de assessoramento.

Os órgãos colegiados podem ser divididos em dois: O Conselho Superior, de caráter consultivo e deliberativo e, o Colégio de Dirigentes de caráter consultivo.

Os órgãos executivos são compostos pela Reitoria, Gabinete, Pró-Reitorias (Pró-Reitoria de Ensino, Pró-Reitoria de Extensão, Pró-Reitoria de Pesquisa, Pró-Reitoria de Administração e Pró-Reitoria de Desenvolvimento Institucional), Diretorias Sistêmicas, Coordenadorias Gerais, Coordenadorias, Assessorias especiais e Ouvidoria. Ainda como órgãos executivos podemos citar as Diretorias Gerais de *Campus*, compostas de: Diretorias, Coordenadorias Gerais e Coordenadorias.

O órgão de controle é basicamente a Auditoria Interna e o de assessoria a Procuradoria Jurídica.

### 9.2 Organograma Institucional

O atual organograma do IFB foi aprovado por meio da Resolução nº 35/2012 – CS/IFB, referendada pelo Conselho Superior realizada em 11 de dezembro de 2012.(Anexo I)

O IFB possui uma estrutura de órgãos da Administração Geral da qual fazem parte os órgãos executivos, assessoramento e controle; e os órgão Superiores, do qual fazem parte o Conselho Superior, Colégio de Dirigentes e Conselho de Ensino, Pesquisa e Extensão, conforme descrito a seguir:

### 9.2.1 ÓRGÃOS COLEGIADOS

- Conselho Superior/CS
- Colégio de Dirigentes/CD

### 9.2.2 ÓRGÃOS EXECUTIVOS DA ADMINISTRAÇÃO GERAL

#### Reitoria

- Gabinete
- Ouvidoria
- Autoridade Responsável pelo SIC/IFB-AURE

#### Pró-Reitorias

- Pró-Reitoria de Administração
- Pró-Reitoria de Desenvolvimento Institucional
- Pró-Reitoria de Ensino
- Pró-Reitoria de Extensão
- Pró-Reitoria de Pesquisa e Inovação

#### Diretorias Sistêmicas

- Núcleo de Comunicação Social
- Núcleo de Tecnologia da Informação e Comunicação
- Diretoria de Gestão de Pessoas

#### Direção Geral dos *campi*

- Direção Geral *Campus* Brasília
- Direção Geral *Campus* Ceilândia
- Direção Geral *Campus* Estrutural
- Direção Geral *Campus* Gama



- Direção Geral *Campus* Planaltina
- Direção Geral *Campus* Riacho Fundo
- Direção Geral *Campus* Samambaia
- Direção Geral *Campus* São Sebastião
- Direção Geral *Campus* Taguatinga
- Direção Geral *Campus* Taguatinga Centro

### 9.2.3 ÓRGÃOS DE CONTROLE

- Procuradoria Jurídica Federal
  - Subprocuradoria Federal
- Núcleo de Auditoria Interna

### 9.2.4 ÓRGÃOS DE ASSESSORAMENTO

- Conselho de Gestor em cada *Campus*.
- Comissão Permanente de Pessoal Docente/CPPD
- Comissão Interna de Supervisão do Plano de Carreira dos Cargos Técnico Administrativos em Educação/CIS
- Comissão de Ética/COET
- Comissão Própria de Avaliação/CPA

## 9.3 Órgãos colegiados: competências e composição

O Conselho Superior, órgão colegiado de natureza consultiva e deliberativa, é o órgão máximo do IFB e tem a seguinte composição:

- I. o Reitor, como presidente;
- II. representação de 1/3 (um terço) do número de *campi*, destinada aos servidores docentes, sendo o mínimo de 02 (dois) e o máximo de 05 (cinco) representantes e igual número de suplentes, eleitos por seus pares, na forma regimental;

- III. representação de 1/3 (um terço) do número de *campi*, destinada ao corpo discente, sendo o mínimo de 02 (dois) e o máximo de 05 (cinco) representantes e igual número de suplentes, eleitos por seus pares, na forma regimental;
- IV. representação de 1/3 (um terço) do número de *campi*, destinada aos servidores técnico-administrativos, sendo o mínimo de 02 (dois) e o máximo de 05 (cinco) representantes e igual número de suplentes, eleitos por seus pares, na forma regimental;
- V. 02 (dois) representantes dos egressos da instituição e igual número de suplentes, indicados por seus pares;
- VI. 06 (seis) representantes da sociedade civil e igual número de suplentes, sendo 02 (dois) indicados por entidades patronais, 02 (dois) indicados por entidades dos trabalhadores, 02 (dois) representantes do setor público e/ou de empresas estatais, designados pela Secretaria de Educação Profissional e Tecnológica;
- VII. 01 (um) representante e 01 (um) suplente do Ministério da Educação, designado pela Secretaria de Educação Profissional e Tecnológica;
- VIII. representação de 1/3 (um terço) dos Diretores-Gerais de *campi*, sendo o mínimo de 02 (dois) e o máximo de 05 (cinco) e igual número de suplentes, eleitos por seus pares, na forma regimental.

#### Compete ao Conselho Superior:

- I. aprovar as diretrizes para atuação do IFB e zelar pela execução de sua política educacional;
- II. aprovar as normas e coordenar o processo de consulta à comunidade escolar para escolha do Reitor do IFB e dos Diretores-Gerais dos *campi*, em consonância com o estabelecido nos arts. 12 e 13 da Lei nº. 11.892/2008;
- III. aprovar os planos de desenvolvimento institucional e de ação e apreciar a proposta orçamentária anual;
- IV. aprovar o projeto político-pedagógico, a organização didática, regulamentos internos e normas disciplinares;
- V. aprovar normas relativas à acreditação e à certificação de competências profissionais, nos termos da legislação vigente;
- VI. autorizar o Reitor a conferir títulos de mérito acadêmico;
- VII. apreciar as contas do exercício financeiro e o relatório de gestão anual, emitindo parecer conclusivo sobre a propriedade e a regularidade dos registros;
- VIII. deliberar sobre taxas, emolumentos e contribuições por prestação de serviços em geral a serem cobrados pelo IFB;
- IX. autorizar a criação, a alteração curricular e a extinção de cursos no âmbito do IFB, bem como o registro de diplomas;

- X. aprovar a estrutura administrativa e o regimento geral do IFB, observados os parâmetros definidos pelo Governo Federal e a legislação específica; e
- XI. deliberar sobre questões submetidas à sua apreciação.

O Colégio de Dirigentes, de caráter consultivo, é o órgão de apoio ao processo decisório da Reitoria, possuindo a seguinte composição:

- I. o Reitor, como presidente;
- II. os Pró-Reitores; e
- III. os Diretores-Gerais dos *campi*.

Compete ao Colégio de Dirigentes:

- I. apreciar e recomendar a distribuição interna de recursos;
- II. apreciar e recomendar as normas para celebração de acordos, convênios e contratos e para elaboração de cartas de intenção ou de documentos equivalentes;
- III. propor ao Conselho Superior a alteração de funções e órgãos administrativos da estrutura organizacional do IFB;
- IV. apreciar e recomendar o calendário de referência anual;
- V. apreciar e recomendar normas de aperfeiçoamento da gestão;
- VI. apreciar os assuntos de interesse da administração do IFB a ele submetido.

#### **9.4 Órgão de Apoio a Atividade Acadêmica**

Caracterizam-se como órgãos de apoio acadêmico do menor grau para o maior as coordenações dos cursos, a coordenadoria pedagógica, a coordenadoria geral de ensino, a coordenadoria de cursos, a coordenadoria geral pedagógica, a diretoria de ensino, a pró-reitoria de ensino e a reitoria.

## 10.INFRAESTRUTURA

---

### 10.1 Plano de promoção de acessibilidade e de atendimento diferenciado as pessoas com deficiência (Decreto nº 5.296/04 e Decreto nº5.773/06)

O Plano de Acessibilidade visa orientar o Instituto Federal de Brasília na adequação de sua infraestrutura física, no sentido de atender às orientações legais e estar em consonância com sua política de Inclusão. A partir das reuniões das coordenações do Núcleo de Atendimento às Pessoas com Necessidades Específicas (Napne) com a Coordenação de Ações Inclusivas e da realização do Seminário sobre acessibilidade arquitetônica no IFB promovido em 23 de setembro de 2013 com a presença do Núcleo de Engenharia do IFB concluiu-se que todos os projetos executivos de construção dos espaços devem prever acessibilidade e facilidade de locomoção para pessoas com deficiência e mobilidade reduzida. E em áreas já construídas que não possuem acessibilidade, estas áreas deverão passar por adequações a curto e médio prazo. O IFB deverá embasar todas as suas ações nas Normas da ABNT (Associação Brasileira de Normas Técnicas) NBR 9050/2004. “Acessibilidade a edificações, mobiliário, espaços e equipamentos urbanos”, NBR 9077/2001 - “Saídas de Emergência em Edifícios” e NBR 13994/1999 - “Elevadores de Passageiros – Elevadores para Transportes de Pessoas Portadora de Deficiência”.

Ainda, conforme o Decreto nº 5.296, de 02 de dezembro de 2004, que regulamenta as Leis nº 10.048/2000 e 10.098/2000, cuja prioridade de atendimento é para as pessoas com deficiência ou mobilidade reduzida, o IFB pretende atender às suas normas gerais e critérios básicos para a promoção de acessibilidade às pessoas com deficiência, de acordo com o que foi definido no artigo 2º : “Acessibilidade é a possibilidade e condição de alcance para utilização, com segurança e autonomia, dos espaços, mobiliários e equipamentos urbanos, das edificações, dos transportes e dos sistemas e meios de comunicação, por pessoa com deficiência ou com mobilidade reduzida”. O Decreto supracitado define ainda que, “barreira é qualquer entrave ou obstáculo que limite ou impeça o acesso, a liberdade de movimento e a circulação com segurança das pessoas”. No artigo 24, afirma que:

“Os estabelecimentos de ensino de qualquer nível, etapa ou modalidade, públicos ou privados, proporcionarão condições de acesso e utilização de todos os seus ambientes ou compartimentos para pessoas com deficiência ou mobilidade reduzida, inclusive salas de aula, bibliotecas, auditórios, ginásios e instalações desportivas, laboratórios, áreas de lazer e sanitários”

Nesse contexto, O IFB através de seus Núcleos de Atendimento às Pessoas com Necessidades Específicas realizou um *Checklist* da Acessibilidade e identificou algumas barreiras. Para eliminar tais barreiras, o IFB se compromete a prever o dimensionamento dos seus espaços para acesso de todos os usuários, adequar sanitários, alargar portas e vias de acesso, construir rampas, instalar corrimão e colocar sinalização tátil e visual; bem como adquirir mobiliário acessível, cadeira de rodas, material desportivo acessível e outros recursos de tecnologia assistiva.

- Espaços

O IFB providenciará eliminação de desníveis e de limitação ao alcance manual e utilização de áreas para manobras sejam externas ou internas. Haverá a adequação de todos os espaços sendo os blocos de salas de aula, as salas de aula, os laboratórios, o bloco administrativo, o auditório, o ginásio de esportes, o estacionamento, a biblioteca e o refeitório de forma a garantir minimamente a acessibilidade a todo público.

As novas obras e reformas devem prever o que regem as NRs, especialmente a NR 17 - ergonomia, no que concerne a iluminação, a ventilação, conforto térmico e acústico dos ambientes.

Será elaborado o zoneamento dos *campi*, e especificando as áreas administrativas, educacionais, de serviços de alimentação, serviços de saúde, moradias estudantis, áreas esportivas, áreas de produção e experimentos e seus respectivos acessos e circulações. Será providenciado um plano diretor para a execução de tais ações.

#### Quanto à circulação interna do *campi*

- Os corredores considerados de uso público terão no mínimo, 1,50 m de largura e os demais no mínimo, 1,20m;
- As portas de circulação interna com largura livre mínima de 0,80m, para tanto a folha da porta deverá ter largura superior a 80 cm;
- As áreas de aproximação frontal em portas deverá ter largura mínima de 1,40m e profundidade de 1,50m;
- As maçanetas das portas serão do tipo alavanca;
- As portas dos sanitários, vestiários ou de salas de aula serão acessíveis com puxador horizontal a uma altura entre 0,90 m a 1,10m com largura de 0,40m;
- As calçadas, passeios e vias exclusivas de pedestres com faixa livre com largura mínima recomendável de 1,50m, sendo admissível de 1,20m de largura e altura livre de 2,10m;
- Serão providenciadas rotas acessíveis nas áreas que ligam os diferentes espaços dos *Campus*, salas de aula, auditórios, ginásios etc; para aqueles que possuem calçamento que causam trepidação aos usuários de cadeiras de rodas, haverá uma pavimentação nessas áreas a fim de corrigir a trepidação que pode comprometer a saúde do PCD.

#### Quanto ao refeitório

- O refeitório terá pelo menos 5% do total das mesas, com no mínimo uma, acessível a PCR; o refeitório terá pelo menos um exemplar do cardápio em braille.

#### Quanto ao ginásio de esportes

- As portas dos sanitários e vestiários terão no mínimo a largura de 0,90cm; os sanitários acessíveis estarão próximos aos locais para a prática de esporte.

Quanto ao auditório

No *Campus* deverá haver espaço reservado para PCR (pessoa com cadeira de rodas); haverá assento reservado para PMR (pessoa com mobilidade reduzida); haverá assento reservado para PO (pessoa obesa); a quantidade de assentos disponíveis deve estar de acordo com a tabela 8, item 8.2.11 da NBR 9050/2004. Os espaços/assentos reservados serão localizados em uma rota acessível vinculada a uma rota de fuga; localizados com uma garantia de conforto, segurança, boa visibilidade e acústica; localizados em piso plano horizontal; estes espaços deverão permitir a acomodação de o mínimo de um acompanhante. O auditório deverá disponibilizar de alguma tecnologia assistiva para atender no palco as pessoas com deficiência visual e pessoas com deficiência auditiva.

- Mobiliários

Os mobiliários serão adequados às necessidades dos usuários. Dessa forma, os *campi* farão as aquisições de mobiliários acessíveis conforme as indicações do NAPNE.

- Serviços de Transporte

Haverá a providência quanto ao transporte de seu alunado e servidores, cuja entrada e saída de todos seja independente da capacidade física.

- Edificações

Serão construídas rampas de acesso bem como a instalação de elevadores ou plataformas elevatórias em todas as edificações que ainda não dispõem de acessibilidade nos *campi* do IFB, como auditórios e demais pisos superiores.

- Sistemas De Comunicação E Informação

Cada *Campus* atenderá as normas Técnicas de Acessibilidade Comunicacional da ABNT, especialmente a NBR 9050/2004, bem como o Decreto lei 5.296/2004 para adequar-se a uma sinalização adequada a todas as pessoas, respeitando as diferenças e a diversidade humana;

Garantir-se-á a toda a comunidade uma comunicação que respeite as diferenças e as necessidades específicas, através da língua portuguesa, língua de sinais brasileira (LIBRAS), o

Sistema Braille, a comunicação tátil, os caracteres ampliados, os dispositivos de mídia acessível, assim como a linguagem simples, escrita e oral, os sistemas auditivos e os meios de voz digitalizada e os modos, meios e formatos aumentativos e alternativos de comunicação, inclusive a tecnologia da informação

E ainda comunicação acessíveis conforme artigo 2º do Decreto Nº 6.949, de 25 de agosto de 2009. Toda a estrutura física, gradativamente, terá sua identificação em Braille, Libras, números, dentre outros, conforme NBR 9050/2004. A Acessibilidade Comunicacional e sinalização sonora será uma construção permanente no IFB. Serão providenciados na entrada de cada *Campus* totem com indicação dos setores, sinalização tátil de alerta e direcional.

- Serviço de Tradutor e Intérprete de Libras

A Acessibilidade Comunicacional para o público surdo, será providenciada através dos Profissionais qualificados em tradução e interpretação em Libras em todos os cursos/turmas em que tiverem alunos surdos ou surdos oralizados matriculados. Assim também para os diferentes eventos internos e externos organizados pelo IFB. Eles profissionais receberão qualificação, sempre que necessário e de acordo, com as indicações do NAPNE.

- Dispositivos

Os elevadores e plataformas elevatórias contemplarão a Norma NBR 13994/1999, com botoeiras em braille e alerta sonoro luminoso em cada parada.

O Corpo Técnico de engenheiros e arquitetos receberá capacitação/qualificação necessária na elaboração dos projetos de promoção da acessibilidade.

Quanto a acessibilidade em geral nos *Campus* deverá ser contemplado minimamente:

- A entrada de alunos localizada na via de menor fluxo de tráfego de veículos;
- Toda a escola com uma rota acessível interligando o acesso de alunos a todas as áreas e setores;
- As salas de aula (convencionais e laboratórios) acessíveis;



- As salas de aula (convencionais e laboratórios) com mobiliário interno acessível;
- As salas de aula (convencionais e laboratórios) com áreas de aproximação e manobra acessível;
- As salas de aula (convencionais e laboratórios) com áreas de alcance manual acessíveis;
- As lousas da sala de aula com altura inferior máxima de 0,90m do piso;
- A biblioteca com publicações em Braille;
- As mesas de biblioteca, mesas de salas de aula, mesas de refeitório, terminais de consulta e bancadas destinadas ao uso de cadeirante deverão ter altura máxima de 0,85m e área de aproximação livre mínima equivalente a um módulo de referência (0,80mx1,20m) com altura livre de 0,73m e profundidade entre 0,30 e 0,50m, conforme NBR 9050/2004.
- Os bebedouros deverão estar instalados a uma altura entre 0,73m e 0,90m do piso acabado e deverão permitir no mínimo a aproximação lateral de uma cadeira de rodas. No caso de aproximação frontal a altura livre deverá ser de 0,73m.
- A biblioteca com publicações em áudio;
- Distância mínima de 0,90m de largura entre estantes de livros;
- A faixa livre de circulação dos corredores sem vegetação ou jarros ou outros obstáculos que obstruam sua acessibilidade;
- Na entrada principal da escola faixa de pedestre com sinalização visual e sonora para pedestre.

Para acompanhar as permanentes adequações em prol da acessibilidade, o IFB constituirá uma Comissão de Acessibilidade que deverá ser composta por todos os engenheiros e arquitetos do quadro do IFB, além representantes dos Napne e da Pró-Reitoria de Desenvolvimento Institucional. Esta será uma comissão Geral, a qual terá suas subcomissões nos *Campus*, com representantes da Direção Geral, da DREP e DRAP, além de um representante do Napne. Essa comissão Geral de Acessibilidade será organizada pela Pró-Reitoria de Administração, cuja presidência será de responsabilidade do Núcleo de Engenharia.

## 10.2 Bibliotecas

- Campus Brasília

### BIBLIOTECA

Ano	Horário de Atendimento	Espaço Físico	Serviços Oferecidos	Pessoal Técnico-administrativo
2013	8h às 22h	<b>90m<sup>2</sup></b>	Empréstimo domiciliar	Auxiliares de biblioteca: 03
		Capacidade para 45 usuários	Levantamento bibliográfico	
		21 estantes	Acesso à internet	Bibliotecários:05
		02 computadores para pesquisa	Renovação de material bibliográfico	
		01 sala de processamento técnico	Reserva de material bibliográfico	Técnico administrativo: 01
		01 depósito	Pesquisa online ao acervo	
2014	8h às 22h	<b>3.000m<sup>2</sup></b>	Empréstimo domiciliar	Auxiliares de biblioteca: 07
		Capacidade para 450 usuários	Empréstimo entre bibliotecas	
		160 estantes	Comutação bibliográfica	
		20 computadores para pesquisa	Disseminação seletiva da informação	Bibliotecário:01
		05 salas de estudo em grupo	Levantamento bibliográfico	
		01 laboratório digital	Acesso à internet	Arquivística: 01
		01 sala de processamento técnico	Disponibilização de livros eletrônicos	
		01 sala de aquisição/seleção	Orientação quanto à normalização de trabalhos acadêmicos	
		01 sala da biblioteca digital	Pesquisa online ao acervo	
		01 sala da direção	Pesquisa em bases de dados	Museólogo: 01
		01 sala para atividades administrativas do museu	Treinamento de usuários para uso de bases de dados	
		01 sala para atividades administrativas do arquivo	Visita orientada à biblioteca	

	04 sanitários para usuários	Renovação de material bibliográfico	Técnico em informática: 01
	04 sanitários para servidores		
	02 copas	Reserva de material bibliográfico	
	03 salas técnicas (informática)		

## **ACERVO**

### **FORMAS DE ATUALIZAR O ACERVO:**

A atualização e ampliação do acervo é norteada pelas diretrizes da Política de Desenvolvimento de Coleções – PDC, elaborada pelo Sistema de Bibliotecas do Instituto Federal de Brasília – SIBIFB. Esta se processa de forma contínua, tendo como principal fonte os componentes curriculares dos cursos oferecidos pela Instituição, seguidas as recomendações do MEC para determinar as quantidades de exemplares, da bibliografia básica e complementar, para cada modalidade de curso. Além disso, a ampliação do acervo também se dá por meio das sugestões da comunidade acadêmica encaminhadas à Biblioteca e avaliadas pela equipe técnica.

Destaca-se que anualmente são destinados recursos financeiros para aquisição de novos materiais bibliográficos, audiovisuais e eletrônicos, a fim de que haja o crescimento racional do acervo, constituindo assim uma coleção com alto grau de excelência, tanto qualitativa quanto quantitativa, de forma que melhor atenda aos interesses da comunidade acadêmica.

A estrutura física da biblioteca *Campus* Brasília acomoda 70.000 itens, sendo assim se calcula que o crescimento do acervo seja de aproximadamente 10.000 itens/ano.

	Área do conhecimento	Quant. Títulos	Quant. Exemplares	Ano I 2014	Ano II 2015	Ano III 2016	Ano IV 2017	Ano V 2018
LIVROS	Ciências agrárias	0	0	0	0	0	0	0
	Ciências biológicas	50	270	603	936	1269	1602	1935
	Ciências exatas	179	898	3148	5398	7648	9898	12148
	Ciências humanas	420	2150	4400	6650	8900	11150	13400
	Ciências da saúde	54	326	659	992	1325	1658	1991
	Ciências sociais	402	1970	4220	6470	8720	10970	13220
	Engenharias	102	597	930	1263	1596	1929	2262
	Linguística, letras e artes	207	1087	3337	5587	4500	6750	9000
PERIÓDICOS	Ciências exatas, ciências humanas, ciências sociais, linguística, letras e artes	11	11	20	30	40	50	60
JORNAIS	-----	01	03	04	06	08	08	08
OBRAS DE REFERÊNCIA	Ciências exatas, ciências humanas, ciências sociais, linguística, letras e artes	16	92	200	300	400	600	800
DVD	Ciências exatas, ciências humanas, ciências sociais, linguística, letras e artes	140	140	220	300	400	600	800
CD-ROM's		20	60	80	120	160	180	200
ASSINATURAS ELETRÔNICAS	-----	01	01	05	10	15	20	25
MAPAS		0	0	10	20	30	40	50
TESES		0	0	20	40	60	80	100
DISSERTAÇÃO		02	02	20	40	60	80	100
NORMAS TÉCNICAS		0	0	30	60	90	120	150
OUTROS		0	0	0	0	0	0	0
<b>TOTAL</b>		1605	7607	17906	28222	35221	45735	56249

- **Campus Gama**

## **BIBLIOTECA**

<b>Horário de Atendimento</b>	<b>Espaço Físico para Estudos</b>	<b>Serviços Oferecidos</b>	<b>Pessoal Técnico-administrativo</b>
Segunda a sexta-feira 8h às 22h	- 51 cabines; - 16 mesas com 4 cadeiras; - 25 mesas individuais; - 2 mesas com 4 cadeiras para estudo em grupo; - 9 computadores para pesquisa.	- Consulta ao catálogo online; - Empréstimo domiciliar; - Renovação e reserva pela internet.	- 2 bibliotecárias - 3 auxiliares

## **ACERVO**

### **FORMAS DE ATUALIZAR O ACERVO:**

A atualização do acervo é baseado na política de desenvolvimento de acervo adotada pelo Sistema de Bibliotecas do Instituto Federal de Brasília – SIBIFB. São elaboradas listas de aquisição de materiais bibliográficos nas áreas específicas pelos professores e coordenadores de curso, baseadas na bibliografia básica e complementar dos cursos. Para as áreas gerais e referência a biblioteca estuda a demanda e solicita a compra de materiais informacionais. Os usuários também colaboram indicando títulos e sugerindo materiais.

	<b>Área do conhecimento</b>	<b>Quant. Títulos</b>	<b>Quant. Exemplares</b>	<b>Ano I 2014</b>	<b>Ano II 2015</b>	<b>Ano III 2016</b>	<b>Ano IV 2017</b>	<b>Ano V 2018</b>
LIVROS	Ciências agrárias	82	175	210	252	302	362	434
	Ciências exatas	190	1107	1328	1593	1911	2293	2751
	Ciências humanas	138	655	786	943	1131	1357	1628

	Área do conhecimento	Quant. Títulos	Quant. Exemplares	Ano I 2014	Ano II 2015	Ano III 2016	Ano IV 2017	Ano V 2018
	Ciências da saúde	0	0	0	0	0	0	0
	Ciências sociais	144	542	650	780	936	1123	1347
	Linguística, letras e artes	276	976	1171	1405	1686	2023	2427
PERIÓDICOS	Ciências Exatas	0	0	1	2	3	4	5
	Ciências humanas	0	0	1	2	2	2	2
REVISTAS	Ciências Exatas	0	0	0	0	0	0	0
	Ciências humanas	0	0	0	0	0	0	0
	Diversos	5	15	6	7	8	8	8
JORNAIS	-----	2	60	3	3	3	3	3
OBRAS DE REFERÊNCIA	Ciências Exatas, ciências humanas, linguística, letras e artes	12	65	78	93	111	133	159
VÍDEOS	Ciências exatas, ciências humanas, linguística, letras e artes	4	4					
DVD		53	53	63	75	90	108	130
CD-ROM's		8	8	10	12	14	16	20
ASSINATURAS ELETRÔNICAS	-----	0	0	01	02	03	04	05
MAPAS		0	0	0	0	0	0	0
TESES		0	0	0	0	0	0	0
DISSERTAÇÃO		0	0	0	0	0	0	0
NORMAS TÉCNICAS		0	0	20	30	40	50	60
OUTROS		0	0	0	0	0	0	0
<b>TOTAL</b>		914	3660	3728	5199	6240	7486	8979

- **Campus Planaltina**

## **BIBLIOTECA**

<b>Ano</b>	<b>Horário de Atendimento</b>	<b>Espaço Físico para Estudos</b>	<b>Serviços Oferecidos</b>	<b>Pessoal Técnico-administrativo</b>
2013	8:00 às 22:00h	1 Salão de Estudos com 17 mesas de estudo em grupo e capacidade total de 68 lugares.	Empréstimo	Técnico administrativo: 5
			Devolução	Bibliotecário: 1
		1 Sala de Estudo Individual com 7 mesas de estudo individual com capacidade total de 7 lugares	Renovação e Reserva	Auxiliar de Biblioteca: 0
			Orientação de pesquisa na estante	
1 Sala de Estudo em Grupo com 4 mesas de estudo em grupo e capacidade total de 26 lugares e 3 computadores com acesso à internet	Levantamento Bibliográfico através de pesquisa on-line (Internet)	Estagiário: 1		
	Treinamento para uso de Fontes de Pesquisa (Portal da CAPES)			
1 Espaço para Leitura de Jornais correntes (3 sofás com capacidade total de 4 lugares)	Visita Orientada	Bolsista Pronatec: 1		
2014	8:00 às 22:00h	1 Salão de Estudos com 17 mesas de estudo em grupo e capacidade total de 68 lugares.	<b>Empréstimo <i>on line</i> de 10 % do acervo</b>	Técnico administrativo: 5
			<b>Devolução <i>on line</i> de 10 % do acervo</b>	
			<b>Renovação e Reserva <i>on line</i> de 10 % do acervo</b>	
		1 Sala de Estudo Individual com 7 mesas de estudo individual com capacidade total de 7 lugares	Orientação de pesquisa na estante	Auxiliar de Biblioteca: 1
			Levantamento Bibliográfico através de pesquisa on-line (Internet)	
		1 Sala de Estudo em Grupo com 4 mesas de estudo em grupo e capacidade total de 26 lugares e <b>9 computadores</b> com acesso à internet	Treinamento para uso de Fontes de Pesquisa (Portal da CAPES)	Estagiário: 1
1 Espaço para Leitura de Jornais correntes (3 sofás com capacidade total de 4 lugares)	Visita Orientada	Bolsista Pronatec: 1		

## ACERVO

### FORMAS DE ATUALIZAR O ACERVO:

A atualização do acervo do *Campus Planaltina* é realizada por meio dos seguintes critérios: aquisição de materiais bibliográficos pela modalidade de compra das edições mais recentes existentes no mercado editorial, recebimento de doações de livros e multimeios levando-se em consideração a indicação em bibliografia básica ou complementar e o período de obsolescência do conhecimento na área específica, e de periódicos visando completar coleções já existentes na Biblioteca, ou que sejam adequados aos conteúdos trabalhados nos cursos que o *Campus* oferece; atendimento aos Projetos Pedagógicos dos Cursos (PPCs), quantidade existente do material sobre determinada área temática na Biblioteca, conveniência do formato e compatibilização com os equipamentos existentes quando se tratar de acervo multimídia, recebimento de obras publicadas pela Editora do IFB (depósito legal), e adequação da aquisição de acordo com os recursos orçamentários. Faz-se também periodicamente a avaliação da coleção para verificar sua adequação aos objetivos dos cursos, sua atualidade técnico-científica, relevância temática, condição física e autoridade do autor, e destinação das obras para desbastamento (retirada do material de um setor da Biblioteca para outro) ou descarte (retirada definitiva do acervo).

	Área do conhecimento	Quant. Títulos	Quant. Exemplares	Ano I 2014	Ano II 2015	Ano III 2016	Ano IV 2017	Ano V 2018
LIVROS	Ciências agrárias	3435	5765	6341	6975	7672	8439	9282
	Ciências exatas	998	1703	1873	2060	2266	2492	2741
	Ciências humanas	1022	1450	1595	1754	1929	2121	2333
	Ciências da saúde	159	174	191	210	231	254	279
	Ciências sociais	459	1076	1183	1301	1431	1574	1731
	Linguística, letras e artes	1606	2264	2490	2739	3012	3313	3644
PERIÓDICOS (REVISTAS)	Ciências agrárias	1937	2525	2777	3054	3359	3694	4063
	Ciências exatas	28	28	31	34	37	41	45



	Área do conhecimento	Quant. Títulos	Quant. Exemplares	Ano I 2014	Ano II 2015	Ano III 2016	Ano IV 2017	Ano V 2018
	Ciências humanas	232	291	320	352	387	425	467
	Ciências da saúde	27	30	33	37	41	45	50
	Ciências sociais	124	141	155	170	187	205	225
	Linguística, letras e artes	14	14	15	17	19	21	23
JORNAIS	-----	0	0	2	4	6	6	6
OBRAS DE REFERÊNCIA	Ciências agrárias	23	50	60	72	86	103	123
	Ciências exatas	33	102	122	146	175	210	252
	Ciências humanas	10	59	70	84	100	120	144
	Ciências da saúde	4	25	30	36	43	51	61
	Ciências sociais	9	39	46	55	66	79	94
	Linguística, letras e artes	97	648	777	932	1118	1341	1609
VÍDEOS (VHS)*	Ciências agrárias	79	107	107	0	0	0	0
	Ciências exatas	17	18	18	0	0	0	0
	Ciências humanas	38	44	44	0	0	0	0
	Ciências da saúde	14	19	19	0	0	0	0
	Ciências sociais	25	31	31	0	0	0	0
	Linguística, letras e artes	8	8	8	0	0	0	0
DVD	Ciências agrárias	21	39	46	55	67	80	96
	Ciências exatas	3	11	15	21	29	40	56
	Ciências humanas	4	24	28	33	39	46	55
	Ciências da saúde	1	2	6	8	11	15	21
	Ciências sociais	9	57	67	80	96	115	138
	Linguística, letras e artes	7	17	20	24	28	33	39
CD-ROM's	Ciências agrárias	16	27	32	38	45	54	64
	Ciências exatas	6	13	15	18	21	25	30

	Área do conhecimento	Quant. Títulos	Quant. Exemplares	Ano I 2014	Ano II 2015	Ano III 2016	Ano IV 2017	Ano V 2018
	Ciências humanas	8	9	10	12	14	16	19
	Ciências da saúde	0	0	1	4	6	8	10
	Ciências sociais	3	5	6	7	8	9	10
	Linguística, letras e artes	0	0	1	2	4	6	8
ASSINATURAS ELETRÔNICAS	---	0	0	1	3	5	6	10
MAPAS	---	2	2	5	10	20	30	40
TRABALHO DE CONCLUSÃO DE CURSO	---	5	5	7	11	17	25	38
TESES (DOUTORADO)	---	1	1	0	2	3	4	5
DISSERTAÇÃO (MESTRADO)	---	0	0	0	2	3	4	8
NORMAS TÉCNICAS	---	0	0	1	2	5	6	8
OUTROS	---	0	0	0	0	0	0	0
<b>TOTAL</b>		10484	16823	18599	20364	22586	25056	27827

O *Campus* Planaltina possui atualmente 10.484 títulos e 16.823 itens, com previsão de crescimento do acervo de aproximadamente 33% até 2018.

\*Obs.: Os VHS serão convertidos em CD-ROM ou DVD, o que acarretará em crescimento de 0% deste tipo de material.

- **Campus Riacho Fundo**

## **BIBLIOTECA**

<b>Ano</b>	<b>Horário de Atendimento</b>	<b>Espaço Físico para Estudos</b>	<b>Serviços Oferecidos</b>	<b>Pessoal Técnico-administrativo</b>
2013	Segunda à sexta-feira 10hs às 20hs	42 m <sup>2</sup>	Sala de Leitura	2 bibliotecários
		Capacidade para 15 usuários	Consulta ao acervo	1 auxiliar de biblioteca
		6 estantes	Acesso à internet	
		1 sala de processamento técnico	Wi-Fi	
		3 mesas de estudo em grupo		
		3 computadores com acesso à internet		
2014	Segunda à sexta-feira 09:30 às 21:30	112 m <sup>2</sup> térreo 72 m <sup>2</sup> 1º andar	Empréstimo domiciliar	1 auxiliar de biblioteca
		1 sala de processamento técnico	Acesso à Internet	
		1 sala de estudo em grupo	Wi-Fi	
		Cabines de estudo individual	Pesquisa online ao acervo	
			Visita orientada à biblioteca	
			Renovação de material bibliográfico	
			Reserva de material bibliográfico	

## ACERVO

### **FORMAS DE ATUALIZAR O ACERVO:**

A aquisição de títulos do acervo é embasada na Política de Desenvolvimento de Bibliotecas do IFB, que é elaborada pelo Sistema de Bibliotecas do Instituto Federal de Brasília – SIBIFB. O objetivo é atender à comunidade acadêmica do IFB (docentes, alunos e técnico-administrativos). A fonte principal para aquisição de títulos são os componentes curriculares dos cursos oferecidos pela instituição, seguindo as recomendações do Ministério da Educação para determinar a quantidade títulos e exemplares das bibliografias básica e complementar das disciplinas de cada modalidade de curso.

À equipe técnica das bibliotecas compete analisar as sugestões realizadas pela comunidade, visando o crescimento racional e sistemático do acervo, enriquecendo-o com material que apoie as práticas acadêmicas e proporcione o desenvolvimento crítico e intelectual da comunidade acadêmica

Atualmente, o *Campus Riacho Fundo* desenvolve suas rotinas acadêmicas em local provisório, logo, a biblioteca está sendo construída no espaço definitivo. No ano de 2014, o *Campus* começará a oferecer o curso de Licenciatura Português/Inglês. Neste momento são oferecidos os seguintes cursos: Técnico em cozinha, cursos FIC e Pronatec.

	Área do conhecimento	Quant. Títulos	Quant. Exemplares	Ano I 2014	Ano II 2015	Ano III 2016	Ano IV 2017	Ano V 2018
LIVROS	Ciências agrárias	-	-	-	-	-	-	-
	Ciências exatas	13	69	+10% que 2013	+10% que 2014	+10% que 2015	+10% que 2016	+10% que 2017
	Ciências humanas	50	85	+10% que 2013	+10% que 2014	+10% que 2015	+10% que 2016	+10% que 2017
	Ciências da saúde	1	3	-	-	-	-	-
	Ciências sociais	161	722	+10% que 2013	+10% que 2014	+10% que 2015	+10% que 2016	+10% que 2017
	Linguística, letras e artes	40	140	+10% que 2013	+10% que 2014	+10% que 2015	+10% que 2016	+10% que 2017

	Área do conhecimento	Quant. Títulos	Quant. Exemplares	Ano I 2014	Ano II 2015	Ano III 2016	Ano IV 2017	Ano V 2018
PERIÓDICOS	Ciências Exatas	-	-					
	Ciências humanas	-	-					
REVISTAS	Ciências Exatas	1	4	+10% que 2013	+10% que 2014	+10% que 2015	+10% que 2016	+10% que 2017
	Ciências humanas	4	16	+10% que 2013	+10% que 2014	+10% que 2015	+10% que 2016	+10% que 2017
	Ciências Sociais	11	50	+10% que 2013	+10% que 2014	+10% que 2015	+10% que 2016	+10% que 2017
	Diversos	-	-					
JORNAIS	-----	-	-	1 (assinatura)				
OBRAS DE REFERÊNCIA	Ciências Exatas, ciências humanas, linguística, letras e artes	10	59	+10% que 2013	+10% que 2014	+10% que 2015	+10% que 2016	+10% que 2017
VÍDEOS	Ciências exatas, ciências humanas, linguística, letras e artes	-	-	10	+10% que 2014	+10% que 2015	+10% que 2016	+10% que 2017
DVD		-	-	10	+10% que 2014	+10% que 2015	+10% que 2016	+10% que 2017
CD-ROM's		3	12	+10% que 2013	+10% que 2014	+10% que 2015	+10% que 2016	+10% que 2017
ASSINATURAS ELETRÔNICAS	-----	-	-					
MAPAS		-	-					
TESES		-	-					
DISSERTAÇÃO		-	-					
NORMAS TÉCNICAS		-	-					
OUTROS		-	-					
<b>TOTAL</b>		294	1160					

- Campus Samambaia

## **BIBLIOTECA**

<b>Horário de Atendimento</b>	<b>Espaço Físico para Estudos</b>	<b>Serviços Oferecidos</b>	<b>Pessoal Técnico-administrativo</b>
Segunda a sexta-feira, de 07h30 às 21h30.	40 cabines para estudo individual 11 mesas para estudo em grupo ou individual de forma compartilhada 02 salas com uma mesa para estudo em grupo	-Empréstimo domiciliar -Renovação online de material bibliográfico -Reserva online de material bibliográfico -Pesquisa em catálogo online	02 bibliotecários 02 auxiliares de biblioteca

## **ACERVO**

### **FORMAS DE ATUALIZAR O ACERVO:**

O acervo é atualizado de forma a disponibilizar fontes de informação relacionadas aos cursos oferecidos pelo *Campus*, atendendo às solicitações de docentes, discentes e aos programas das disciplinas.

	<b>Área do conhecimento</b>	<b>Quant. Títulos</b>	<b>Quant. Exemplares</b>	<b>Ano I 2014</b>	<b>Ano II 2015</b>	<b>Ano III 2016</b>	<b>Ano IV 2017</b>	<b>Ano V 2018</b>
LIVROS	Ciências exatas	93	340	357	374	392	392	411
	Ciências biológicas	136	383	402	422	443	465	488
	Ciências humanas	90	260	273	286	300	315	330
	Engenharias	106	499	523	549	576	604	634
	Ciências Sociais	440	900	910	915	920	925	930
	Linguística, letras e artes	400	900	912	924	936	948	960

	Área do conhecimento	Quant. Títulos	Quant. Exemplares	Ano I 2014	Ano II 2015	Ano III 2016	Ano IV 2017	Ano V 2018
PERIÓDICOS	Ciências exatas, ciências humanas, ciências sociais, linguística, letras e artes	0	0	6	15	20	25	30
REVISTAS	Ciências Exatas	0	0	0	0	0	0	0
	Ciências humanas	0	0	0	0	0	0	0
	Diversos	3	3	7	8	8	8	8
JORNAIS	-----	1	1	2	3	3	3	3
OBRAS DE REFERÊNCIA	Ciências Exatas, ciências humanas, linguística, letras e artes	28	93	100	105	110	115	120
VÍDEOS	Ciências exatas, ciências humanas, linguística, letras e artes	0	0	0	0	0	0	0
DVD		5	5	10	30	50	70	90
CD-ROM's		31	114	119	124	130	136	142
ASSINATURAS ELETRÔNICAS	-----	0	0	2	3	3	3	3
MAPAS		0	2	4	4	4	4	4
TESES		0	0	0	0	0	0	0
DISSERTAÇÃO		0	0	0	0	0	0	0
NORMAS TÉCNICAS		450	450	502	504	506	508	510
OUTROS		0	0	0	0	0	0	0
<b>TOTAL</b>		1783	3948	4129	4266	4401	4521	4663

- **Campus Taguatinga**

## **BIBLIOTECA**

<b>Ano</b>	<b>Horário de Atendimento</b>	<b>Espaço Físico para Estudos</b>	<b>Serviços Oferecidos</b>	<b>Pessoal Técnico-administrativo</b>
2013	8h às 22h de segunda à sexta	500 m <sup>2</sup> 22 cabines na sala de estudo individual 57 cabines de estudo individuais 12 Computadores para estudos 06 mesas de quatro lugares para estudo em grupo	Empréstimo domiciliar Acesso à internet Renovação de material bibliográfico Reserva de material bibliográfico Pesquisa online ao acervo	2 bibliotecários 1 Auxiliar de Biblioteca 1 Assistente de Alunos
2014	8h às 22h de segunda à sexta	500 m <sup>2</sup> 22 cabines na sala de estudo individual 57 cabines de estudo individuais 12 Computadores para estudos 06 mesas de quatro lugares para estudo em grupo 3 salas de estudo em grupo	Empréstimo domiciliar Acesso à internet Renovação de material bibliográfico Reserva de material bibliográfico Pesquisa online ao acervo DSI Disponibilização de livros eletrônicos Treinamento de usuários para uso de bases de dados Orientação quanto à normalização de trabalhos acadêmicos Comutação bibliográfica	3 bibliotecários 2 Auxiliar de biblioteca 1 Assistente de aluno

## **ACERVO**

### **FORMAS DE ATUALIZAR O ACERVO:**

Lista anual de compra elaborada com auxílio / indicação de títulos da comunidade acadêmica. Crescimento dos livros técnicos (básicos e complementares) de no mínimo 10% ao Ano.



	Área do conhecimento	Quant. Títulos	Quant. Exemplares	Ano I 2014	Ano II 2015	Ano III 2016	Ano IV 2017	Ano V 2018
LIVROS	Ciências agrárias	1	10	-	-	-	-	-
	Ciências exatas	191	925	+10% que 2013	+10% que 2014	+10% que 2015	+10% que 2016	+10% que 2017
	Ciências humanas	55	216	+10% que 2013	+10% que 2014	+10% que 2015	+10% que 2016	+10% que 2017
	Ciências da saúde	10	35	-	-	-	-	-
	Ciências sociais	178	752	+10% que 2013	+10% que 2014	+10% que 2015	+10% que 2016	+10% que 2017
	Linguística, letras e artes	387	1.194	+10% que 2013	+10% que 2014	+10% que 2015	+10% que 2016	+10% que 2017
PERIÓDICOS	Ciências Exatas	-	-	-	-	-	-	-
	Ciências humanas	-	-	-	-	-	-	-
REVISTAS	Ciências Exatas	5	38	-	-	-	-	-
	Ciências humanas	12	118	-	-	-	-	-
	Diversos	2	94	-	-	-	-	-
JORNAIS	-----	1	Diário	-	-	-	-	-
OBRAS DE REFERÊNCIA	Ciências Exatas, ciências humanas, linguística, letras e artes	14	45	-	-	-	-	-
VÍDEOS	Ciências exatas, ciências humanas, linguística, letras e artes	0	0	-	-	-	-	-
DVD		12	62	-	-	-	-	-
CD-ROM's		34	171	-	-	-	-	-
ASSINATURAS ELETRÔNICAS	-----	-	-	-	-	-	-	-
MAPAS		-	-	-	-	-	-	-
TESES		-	-	-	-	-	-	-
DISSERTAÇÃO		-	-	-	-	-	-	-
NORMAS TÉCNICAS		-	-	-	-	-	-	-
OUTROS		-	-	-	-	-	-	-
<b>TOTAL</b>		902	3660					

- **Campus Taguatinga Centro**

## **BIBLIOTECA**

<b>Horário de Atendimento</b>	<b>Espaço Físico para Estudos</b>	<b>Serviços Oferecidos</b>	<b>Pessoal Técnico-administrativo</b>
8h às 22h	58 m <sup>2</sup>	Empréstimo domiciliar	Bibliotecário: 01
		Levantamento bibliográfico	
	Capacidade para 14 usuários	Acesso à internet	Auxiliares de biblioteca: 02
	12 estantes	Renovação de material bibliográfico	
	02 computadores para pesquisa	Reserva de material bibliográfico	
	04 Estações de trabalho	Pesquisa online ao acervo	

## **ACERVO**

### **FORMAS DE ATUALIZAR O ACERVO:**

A atualização e ampliação do acervo da Biblioteca Taguatinga Centro segue as diretrizes da Política de Desenvolvimento de Coleções – PDC, elaborada pelo Sistema de Bibliotecas do Instituto Federal de Brasília – SIBIFB. Esta se processa de forma contínua, tendo como principal fonte os componentes curriculares dos cursos oferecidos pela Instituição, seguidas as recomendações do MEC para determinar as quantidades de exemplares, da bibliografia básica e complementar, para cada modalidade de curso. Além disso, a ampliação do acervo também se dá por meio das sugestões da comunidade acadêmica encaminhadas à Biblioteca e avaliadas pela equipe técnica.

Destaca-se que anualmente são destinados recursos financeiros para aquisição de novos materiais bibliográficos, audiovisuais e eletrônicos, a fim de que haja o crescimento racional do acervo, constituindo assim uma coleção com alto grau de excelência, tanto qualitativa quanto quantitativa, de forma que melhor atenda aos interesses da comunidade acadêmica.

O acervo da Biblioteca do *Campus* Taguatinga Centro é voltado principalmente para as áreas de Gestão, Negócios, Teoria Literária e Linguística, atendendo aos cursos de Técnico em Comércio, Especialização em Gestão Pública, Licenciatura em Letras Espanhol, Mulheres Mil, Cursos Técnicos em EAD, FICs e Pronatec.

	Área do conhecimento	Quant. Títulos	Quant. Exemplares	Ano I 2014	Ano II 2015	Ano III 2016	Ano IV 2017	Ano V 2018
LIVROS	Ciências exatas	28	45					
	Ciências humanas	11	46					
	Ciências sociais	150	590					
	Linguística, letras e artes	179	711					
PERIÓDICOS	Ciências Exatas	0	-					
	Ciências humanas	0		20				
JORNAIS	-----	2	2	4	6	8	8	8
OBRAS DE REFERÊNCIA	Ciências Exatas, ciências humanas, linguística, letras e artes	7	41	80	120	160	200	240
VÍDEOS	Ciências exatas, ciências humanas, linguística, letras e artes	-	-	-	-	-	-	-
DVD		110	116	200	300	400	500	600
CD-ROM's		20	30	60	90	120	150	180
ASSINATURAS ELETRÔNICAS	-----	0	0	1	3	6	9	12
MAPAS		0	0					
TESES		1	1					

	Área do conhecimento	Quant. Títulos	Quant. Exemplares	Ano I 2014	Ano II 2015	Ano III 2016	Ano IV 2017	Ano V 2018
DISSERTAÇÃO		0	0					
NORMAS TÉCNICAS		0	0					
OUTROS								
<b>TOTAL</b>								

- **Campus São Sebastião**

### **BIBLIOTECA**

Ano	Horário de Atendimento	Espaço Físico para Estudos	Serviços Oferecidos	Pessoal Técnico-administrativo
2013	Segunda à sexta-feira 08h às 21h	42 m <sup>2</sup>	Sala de Leitura	2 bibliotecários
		Capacidade para 15 usuários	Consulta ao acervo	2 auxiliares de biblioteca
		10 estantes	Acesso à internet	1 bolsista PRONATEC
		1 sala de processamento técnico	Wi-Fi	
		3 mesas de estudo em grupo		
		3 computadores com acesso à internet		
2014	Segunda à sexta-feira 08h às 22h	112 m <sup>2</sup> térreo 72 m <sup>2</sup> 1º andar	Empréstimo domiciliar	2 bibliotecários 2 auxiliares de bibliotecas 2 bolsistas PRONATEC
		1 sala de processamento técnico	Acesso à Internet	
		1 sala de estudo em grupo	Wi-Fi	
		Cabines de estudo individual	Pesquisa online ao acervo	
			Visita orientada à biblioteca	
			Renovação de material bibliográfico	
			Reserva de material bibliográfico	

### **ACERVO**

## FORMAS DE ATUALIZAR O ACERVO:

A aquisição de títulos do acervo é embasada na Política de Desenvolvimento de Bibliotecas do IFB, que é elaborada pelo Sistema de Bibliotecas do Instituto Federal de Brasília – SIBIFB. O objetivo é atender à comunidade acadêmica do IFB (docentes, alunos e técnico-administrativos). A fonte principal para aquisição de títulos são os componentes curriculares dos cursos oferecidos pela instituição, seguindo as recomendações do Ministério da Educação para determinar a quantidade títulos e exemplares das bibliografias básica e complementar das disciplinas de cada modalidade de curso.

À equipe técnica das bibliotecas compete analisar as sugestões realizadas pela comunidade, visando o crescimento racional e sistemático do acervo, enriquecendo-o com material que apoie as práticas acadêmicas e proporcione o desenvolvimento crítico e intelectual da comunidade acadêmica

Atualmente, o *Campus* São Sebastião desenvolve suas rotinas acadêmicas em local provisório, logo, a biblioteca está sendo construída no espaço definitivo. A equipe foi formada e a biblioteca inaugurada, no mês de novembro deste ano. No ano de 2014, o *Campus* começará a oferecer o curso de Licenciatura Português. Neste momento são oferecidos os seguintes cursos: Técnico em Secretariado Executivo e Secretaria Escolar, cursos FIC e Pronatec.

	Área do conhecimento	Quant. Títulos	Quant. Exemplares	Ano I 2014	Ano II 2015	Ano III 2016	Ano IV 2017	Ano V 2018
LIVROS	Ciências agrárias	-	-	-	-	-	-	-
	Ciências exatas	28	162	+10% que 2013	+10% que 2014	+10% que 2015	+10% que 2016	+10% que 2017
	Ciências humanas	72	354	+10% que 2013	+10% que 2014	+10% que 2015	+10% que 2016	+10% que 2017
	Ciências Biológicas	16	102	+10% que 2013	+10% que 2014	+10% que 2015	+10% que 2016	+10% que 2017
	Ciências da saúde	13	54	+10% que 2013	+10% que 2014	+10% que 2015	+10% que 2016	+10% que 2017

	Área do conhecimento	Quant. Títulos	Quant. Exemplares	Ano I 2014	Ano II 2015	Ano III 2016	Ano IV 2017	Ano V 2018
	Ciências sociais	112	462	+10% que 2013	+10% que 2014	+10% que 2015	+10% que 2016	+10% que 2017
	Linguística, letras e artes	275	1059	+10% que 2013	+10% que 2014	+10% que 2015	+10% que 2016	+10% que 2017
PERIÓDICOS	Ciências Exatas	-	-					
	Ciências humanas	-	-					
REVISTAS	Ciências Exatas	-	-					
	Ciências humanas	-	-					
	Ciências Sociais	-	-					
	Diversos	-	-					
JORNAIS	-----	1	-					
OBRAS DE REFERÊNCIA	Ciências Exatas, ciências humanas, linguística, letras e artes	14	47	+10% que 2013	+10% que 2014	+10% que 2015	+10% que 2016	+10% que 2017
VÍDEOS	Ciências exatas, ciências humanas, linguística, letras e artes	-	-					
DVD		-	-					
CD-ROM's		-	-					
ASSINATURAS ELETRÔNICAS	-----	-	-					
MAPAS		-	-					
TESES		-	-					
DISSERTAÇÃO		-	-					
NORMAS TÉCNICAS		-	-					
OUTROS		-	-					
<b>TOTAL</b>		431	2240					

### 10.3 Área Física

O Quadro abaixo apresenta o demonstrativo da área geral do IFB, por Campi, antes e durante a vigência do PDI 2008-2013 como forma de apresentar a expansão de sua Infraestrutura nesse período:

Campus	Área anterior (m <sup>2</sup> )	Área Construída no quinquênio (2008 – 2013) (m <sup>2</sup> )	Área total construída (m <sup>2</sup> )	Área do terreno Original (m <sup>2</sup> )/(ha)	Área disponível para a construção (m <sup>2</sup> )/(ha)
Brasília		30.927,20 m <sup>2</sup>	30.927,20 m <sup>2</sup>	42.000,00 m <sup>2</sup>	
Ceilândia			7.014,00 m <sup>2</sup>	19.800,00 m <sup>2</sup>	3.889,16 m <sup>2</sup>
Estrutural			7.014,00 m <sup>2</sup>	25.054,74 m <sup>2</sup>	11.849,72 m <sup>2</sup>
Gama			10.443,80 m <sup>2</sup>	75.197,76 m <sup>2</sup>	6.946,61 m <sup>2</sup>
Planaltina	150.000,00 m <sup>2</sup>		19.55,64 m <sup>2</sup>	150.000,00 m <sup>2</sup>	
Riacho Fundo			7.014,00 m <sup>2</sup>	60.000,00 m <sup>2</sup>	
Samambaia			10.443,80 m <sup>2</sup>	30.006,05 m <sup>2</sup>	
São Sebastião			7.014,00 m <sup>2</sup>	31.489,63 m <sup>2</sup>	
Taguatinga			10.443,80 m <sup>2</sup>	30.000,00 m <sup>2</sup>	
Taguatinga Centro	7.713,85	7.713,85	7.713,85 m <sup>2</sup>	2.096,32 m <sup>2</sup>	
Reitoria					
Total			131.303,29 m <sup>2</sup>	465.644,50 m <sup>2</sup>	

## 10.4 Instalações

Campus	Especificações	Quantidade	Área total (m <sup>2</sup> )	Capacidade de atendimento por turno
<b>Brasília</b>	Instalações Administrativas	52	1.196	
	Sala de Aula	32	51,9	1280
	Sala de Coordenação	12	13,1	
	Sala de Docentes	4	41,67	80
	Espaço de Convivência	4	125	1200
	Biblioteca	1	1649,4	400
	Auditório	1	1600	970
	Miniauditório e anfiteatros	3	180	400
	Banheiros coletivos – incluindo os adaptados.	29	21	
	Sala de vídeo	2	51,9	60
	Laboratórios	24	51,8	557
	Museu	1	440,6	400
	Laboratório musica	1	127,4	80
<b>Ceilândia</b>	Instalações Administrativas	1	1.209	80
	Sala de aula	12	60	400
	Sala de coordenação	12	15	60
	Sala de docentes	1	35	30
	Espaço de convivência para servidores e terceirizados	2	85	60
	Biblioteca	1	112	100
	Auditório	1	163	180
	Miniauditório e anfiteatros	0	-	-



<b>Campus</b>	<b>Especificações</b>	<b>Quantidade</b>	<b>Área total (m<sup>2</sup>)</b>	<b>Capacidade de atendimento por turno</b>
	Banheiros coletivos – incluindo os adaptados	17	39	480
	Laboratórios	10	60	250
	Ginásio de esportes	1	862	500
	Espaço de convivência geral e de alimentação	1	300	480
<b>Estrutural</b>	Instalações Administrativas			
	Sala de Aula			
	Sala de Coordenação			
	Sala de Docentes			
	Espaço de Convivência			
	Biblioteca			
	Auditório			
	Miniauditório e anfiteatros			
	Banheiros coletivos – incluindo os adaptados.			
	Sala de vídeo			
	Laboratórios			
<b>Gama</b>	Instalações Administrativas	37	1.406	111
	Sala de Aula	22	52,3	960
	Sala de Coordenação	23	25	69
	Sala de Docentes	3	40	30
	Espaço de Convivência	2	30	24
	Biblioteca	1	428	160
	Auditório	1	550	237
	Miniauditório e anfiteatros	0	0	0
	Banheiros coletivos – incluindo os adaptados.	28	13,3	140

<b>Campus</b>	<b>Especificações</b>	<b>Quantidade</b>	<b>Área total (m<sup>2</sup>)</b>	<b>Capacidade de atendimento por turno</b>
<b>Gama</b>	Sala de vídeo	0	0	0
	Laboratórios	25	66	960
	Instalações Administrativas	37	38	111
	Sala de Aula	22	52,3	960
	Sala de Coordenação	23	25	69
	Sala de Docentes	3	40	30
	Espaço de Convivência	2	30	24
	Biblioteca	1	428	160
	Auditório	1	550	237
	Miniauditório e anfiteatros	0	0	0
	Banheiros coletivos – incluindo os adaptados.	28	13,3	140
	Sala de vídeo	0	0	0
	Laboratórios	25	66	960
	Ginásio*	1	1369	250
	Sala de Artes*	1	66	40
<b>Planaltina</b>	Instalações Administrativas			
	Sala de Aula			
	Sala de Coordenação			
	Sala de Docentes			
	Espaço de Convivência			
	Biblioteca			
	Auditório			
	Miniauditório e anfiteatros			
	Banheiros coletivos – incluindo os adaptados.			

Campus	Especificações	Quantidade	Área total (m <sup>2</sup> )	Capacidade de atendimento por turno
	Sala de vídeo			
	Laboratórios			
<b>Riacho Fundo</b> (Campus Provisório)	Instalações Administrativas	3	70,4	17
	Sala de Aula	06	38,10	30
	Sala de Coordenação	04	16,64	04
	Sala de Docentes	01	27,1	
	Espaço de Convivência	01	17,26	12
	Biblioteca	01	33,28	19
	Auditório	-	-	-
	Miniauditório e anfiteatros	-	-	-
	Banheiros coletivos – incluindo os adaptados.	4	24,27	08
	Sala de vídeo	-	-	-
	Laboratórios (Informática)	1	40,51	24
	Vestiários	2	16,64	06
	Depósito de Insumos de Cozinha	1	41,57	-
	Almoxarifado	1	54,22	-
<b>Riacho Fundo</b> (Campus Definitivo)	Instalações Administrativas	9	185,67	47
	Sala de Aula	12	109,27	70
	Salas de Coordenação	5	88,75	30
	Sala de Docentes	01	35,51	15
	Espaço de Convivência	01	17,26	12
	Biblioteca	01	155,63	45
	Auditório	01	217,97	180
	Miniauditório e anfiteatros	-	-	-
Banheiros coletivos – incluindo os adaptados.	18			

<b>Campus</b>	<b>Especificações</b>	<b>Quantidade</b>	<b>Área total (m<sup>2</sup>)</b>	<b>Capacidade de atendimento por turno</b>
			103,83	
	Sala de vídeo	-	-	-
	Laboratórios	9	266,71	204
	Sala de Reuniões	01	60,63	16
	Almoxarifado de Informática	01	16,93	03
	Adega/Depósito de bar e restaurante	01	18,26	01
	Sala de pré-peparo	01	57,41	04
	Depósitos de Insumos	6	23,01	-
	Hall de demonstrações	01	128,55	08
	Refeitório/ Convivência	01	244,27	72
	Cantina	01	17,15	02
	Cozinha do Restaurante	01	43,89	06
	Lavatório	01	10,57	01
	Dispensas	2	24,17	-
	Almoxarifado (Expediente)	01	16,40	-
	Depósito	01	16,40	-
	Sala Multiuso	01	80,59	-
	Quadra poliesportiva	01	640,00	-
<b>Samambaia</b>	Instalações Administrativas	40	25	
	Sala de Aula	25	52,3	42
	Sala de Coordenação	12	25	
	Sala de Docentes	1	72,6	
	Espaço de Convivência		1600	
	Biblioteca	1	428,2	154
	Auditório	1	501,3	240

<b>Campus</b>	<b>Especificações</b>	<b>Quantidade</b>	<b>Área total (m<sup>2</sup>)</b>	<b>Capacidade de atendimento por turno</b>
	Miniauditório e anfiteatros	1	175,8	200
	Banheiros coletivos – incluindo os adaptados.	24	21,4	6
	Sala de vídeo	1	20	10
	Laboratórios	12	86	25
	Ginásio Esportivo	1	1200	
	Telecentro	1	60	28
<b>São Sebastião</b>	Instalações Administrativas	3	60	45
	Sala de Aula	13	60	400
	Sala de Coordenação	2	60	35
	Sala de Docentes	1	60	35
	Espaço de Convivência	1	240	65
	Biblioteca	1	185	40
	Auditório	1	165	180
	Miniauditório e anfiteatros	0	0	0
	Banheiros coletivos – incluindo os adaptados.	5	45	500
	Sala de vídeo	0	0	0
	Laboratórios	11	60	275
	Teatro de Arena	1	300	100
<b>Taguatinga</b>	Instalações Administrativas	34	23	
	Sala de Aula	21	52	840
	Sala de Coordenação	6	13	
	Sala de Docentes	2	20	11
	Espaço de Convivência	1	100	
	Biblioteca	1	430	160
	Auditório	1	550	220

<b>Campus</b>	<b>Especificações</b>	<b>Quantidade</b>	<b>Área total (m<sup>2</sup>)</b>	<b>Capacidade de atendimento por turno</b>
	Miniauditório e anfiteatros	2	80	120
	Banheiros coletivos – incluindo os adaptados.	23	13	140
	Sala de vídeo	0	0	0
	Laboratórios	30	60	25
	Ginásio	1	1369	250
<b>Taguatinga Centro</b>	Instalações Administrativas	2	≅ 193,18	30
	Sala de Aula	7	≅ 338,77	247
	Sala de Coordenação	2	≅ 8,66	1
	Sala de Docentes	1	≅ 30,69	6
	Espaço de Convivência	1	≅ 27,96	10
	Biblioteca	1	≅ 53,87	14
	Auditório	0	0	0
	Miniauditório e anfiteatros	0	0	0
	Banheiros coletivos – incluindo os adaptados.	2	≅ 67,69	12
	Sala de vídeo	0	0	0
	Laboratórios	2	≅ 68,04	40
	Almoxarifado	2	≅ 33,68	Não se aplica
	Sala Técnica	1	≅ 13,68	Não se aplica
	Copa	1	≅ 22,20	8
Brinquedoteca	1	≅ 17,42	6	

## 10.4.1 Laboratórios

- **Campus Brasília**

Laboratórios do <i>Campus Brasília</i>				
Laboratório	Capacidade de atendimento por turno	Cursos Atendidos	Equipamentos disponíveis	Descrição de Inovações Tecnológicas Significativas
Eventos Decoração	35	Eventos	2 – compressores de ar	
Prática Eventos Empresa Junior	35	Eventos	4 – Computadores 1 - TV	
Informática Bl.A sl 207	30	Técnico, Tecnólogo e Dança	30 – Computadores 1 – data show	
Informática Bl.A sl 208	25	Técnico, Tecnólogo e Dança	25 – Computadores 1 – Data show	
Informática Bl.A sl 209	35	Técnico, Tecnólogo e Dança	35 – Computadores 1 – Data show	
Informática Bl.A sl 210	32	Técnico, Tecnólogo e Dança	32 – Computadores 1 – Data Show	
Informática Bl.D sl 212	24	Técnico em Informática	24 – Computadores 1 – Data Show	
Informática Manutenção em PC Bl.D sl 209 -	24	Técnico em Informática	10 - Computadores (sucata)	

\* Laboratório de Musica será necessário fazer projeto acústico da sala que fica no Bloco D, 1 andar.

- Recursos tecnológicos e de áudio visual não contemplados na tabela anterior.

<i>Campus Brasília</i>			
Equipamento	Especificação	Quantidade	Local de utilização
Impressoras ( locação)	Modelos: KM-2820, 2035 e 3224C	7	DREP, DGBR, DRAP e Sala Professores.
Televisor LCD 42 pol.	Modelo: CCE Stile	10	DREP, DGBR e DRAP. E Sala Professores

<b>DVD de alta definição</b>	Modelo: Blue Ray	<b>3</b>	DREP, DRAP e Auditório Bl. C.
<b>Camera Kodak</b>	Modelo: Easy Share	<b>7</b>	DREP, DRAP.
<b>Filmadora Sony</b>	Modelo: DCR-SR21	<b>8</b>	DRAP.
<b>DVD -RW, JPG e outros</b>	Modelo: CCE e Mox	<b>6</b>	RA, DREP, Bl. A e Sala Professores.
<b>Projetor – Data show</b>	Modelo: Epson e NEC	<b>33</b>	Blocos A, B, C, e D (Salas de Aula)

- **Campus Ceilândia**

<b>Laboratórios do Campus Ceilândia</b>				
<b>Laboratório</b>	<b>Capacidade de atendimento por turno</b>	<b>Cursos Atendidos</b>	<b>Equipamentos disponíveis</b>	<b>Descrição de inovações Tecnológicas Significativas</b>
Informática	60	FIC Informática Básica para a Terceira Idade; Técnico em Serviços Públicos; Técnico em Infraestrutura Escolar EAD.	31 computadores; 1 projetor de imagens; 1 lousa.	Inclusão digital do público idoso.

- **Campus Gama**

<b>Laboratórios do Campus Gama</b>				
<b>Laboratório</b>	<b>Capacidade de atendimento por turno</b>	<b>Cursos Atendidos</b>	<b>Equipamentos disponíveis</b>	<b>Descrição de Inovações Tecnológicas Significativas</b>
Laboratório de Informática 1	40 alunos	Todos os cursos	41 computadores, 1 projetor	
Laboratório de Informática 2	40 alunos	Todos os cursos	41 computadores, 1 projetor	
Laboratório de Informática 3	40 alunos	Todos os cursos	-	



Laboratório de Informática 4	40 alunos	Todos os cursos	-	
Laboratório de Informática 5	40 alunos	Todos os cursos	-	
Laboratório de Informática 6	20 alunos	Todos os cursos	21 computadores, 1 projetor	
Lab. Química Geral e Inorgânica	20 alunos	Licenciatura em Química, Técnico em Química e integrado – Técnico em Alimentos.	Estufa, Balança Analítica, Balança semi-analítica, Banho-maria, Bomba de Vácuo, Chapa de aquecimento com agitação, Condutivímetro, medidor de pH, Deionizador, Medidor de Ponto de Fusão e Refrigerador (Geladeira).	
Lab. Química Analítica e Orgânica	20 alunos	Licenciatura em Química e Técnico em Química.	Estufa, Balança Analítica, Banho-maria, Bomba de Vácuo, Centrífuga Refrigerada, Condutivímetro, Medidor de pH, Deionizador, Medidor de Ponto de Fusão, Mufla, e Refrigerador (Geladeira).	
Lab. Processos e Físico-Química	20 alunos	Licenciatura em Química, Técnico em Química	Balança Analítica, Balança semi-analítica, Banho-maria, Bomba de Vácuo, Condutivímetro, Estufa, e Refrigerador (Geladeira).	
Lab. Análise Instrumental	20 alunos	Licenciatura em Química e Técnico em Química.	Balança Analítica, Banho-maria, Bomba de Vácuo, Condutivímetro, Estufa, Medidor de pH, Turbidímetro, Refratômetro, Cromatógrafo Gasoso e Refrigerador (Geladeira).	
Lab. Pesquisa e Extensão	20 alunos	Licenciatura em Química e Técnico em Química.	Estufa, Balança Analítica, Banho-maria, Bomba de Vácuo, Centrífuga, Condutivímetro, Medidor de pH e Refrigerador (Geladeira).	
Lab.de Microbiologia	20 alunos	Técnico em Química e Integrado – Técnico em Alimentos.	Estufa bacteriológica (TE- 392/2_ TECHNICAL), Banho-maria (Centauro), Centrífuga refrigerada para eppendorfs (SL-703/ Solab Científica), Medidor de pH (MS Tecnopon), Estereomicroscópio (Tecnival), Balança (Shimadzu), Balança analítica (Bel),	

			Contador de colônia (EI TKS)	
Lab. de Ciências	20 alunos	Licenciatura em Química e Técnico em Química.	-	
Lab. de Ciências Ambientais	20 alunos	Técnico em Agronegócios	Banho-maria Condutímetro Peagâmetro	
Lab. de qualidade e propriedades físico-químicas de produtos vegetais	20 alunos	Técnico em Agronegócios Licenciatura em Química	Câmara Climática Câmara Climática do tipo B.O.D. Condutímetro Peagâmetro Kit para densidade de grãos	
Lab. de Alimentos 1	20	Integrado – Técnico em Alimentos	-	
Lab. de Alimentos 2	20	Integrado – Técnico em Alimentos	-	
Lab. de Logística	20	Técnico em Logística	-	
Lab. de Cooperativismo	20	Técnico em Cooperativismo	-	
Lab. de Gestão 1	20	Técnico em Logística Técnico em Cooperativismo Proeja em Administração	-	
Lab. de Gestão 2	20	Técnico em Logística Técnico em Cooperativismo Proeja em Administração	-	

- **Campus Riacho Fundo**

<b>Laboratórios do Campus Riacho Fundo</b>				
<b>Laboratório</b>	<b>Capacidade de atendimento por turno</b>	<b>Cursos Atendidos</b>	<b>Equipamentos disponíveis</b>	<b>Descrição de Inovações Tecnológicas Significativas</b>
Laboratório de informativa	24	Técnico em Transações Imobiliárias Técnico em Recursos Humanos Técnico em Cozinha Informática Cursos dos Programas <i>Mulheres Mil</i> e <i>Pronatec</i>	- 25 computadores com monitor e periféricos.	Projektor multimídia interativo.
Laboratório de Cozinha	18	Técnico em Cozinha Informática Tecnico em Panificação Cursos dos Programas <i>Mulheres Mil</i> e <i>Pronatec</i>	1 forno elétrico cominado 220v 1 fogão industrial a gás 6 bocas 1 refrigerador duplex 410 lts. 2 freezers horizontais 260 lts. 1 forno micro-ondas 28 lts. 4 mesas aço inox 2,0x0,70x0,85.	
Laboratório de bar e restaurante	08	Somelier de cervejas	1 refrigerador duplex 410 lts. 1 máquina de café expresso. 1 moedora de grãos 1 conj. de mesa em madeira retangular com 6 cadeiras 3 bancos de bar Paris em madeira 1 armario alto 2 portas 180x90x45	

<b>Laboratórios do Campus Riacho Fundo (Campus Definitivo)</b>				
<b>Laboratório</b>	<b>Capacidade de atendimento por turno</b>	<b>Cursos Atendidos</b>	<b>Equipamentos disponíveis</b>	<b>Descrição de Inovações Tecnológicas Significativas</b>
01 - Laboratório de línguas	30 alunos	Letras inglês/português Comunicação Oral e Escrita Médio integrado FICs PRONATEC	A definir (em processo de aquisição)	

01 - Laboratórios (Informática)	30 alunos	Letras inglês/português Hospitalidade e Lazer Informática Básica Téc. em cozinha Médio integrado FICs PRONATEC PROEJA EaDs	- 1 computador com monitor e periféricos por aluno. - 1 mesa reta (120x75x80) por alunos. - 1 Cadeira por aluno. - 1 Projetor multimídia interativo. (em processo de aquisição)	
01 – Laboratório de Física/Matemática	10 alunos	Médio integrado FICs	A definir (em processo de aquisição)	
01 – Laboratório de Turismo, Hospedagem e Lazer	41 alunos	Hospitalidade e Lazer Médio integrado FICs PRONATEC	A definir (em processo de aquisição)	
01 – Laboratório de Bar e Restaurante	36	Somelier de Cervejas Barman	(em processo de aquisição)  - 1 Moinho para grãos de café - 2 Máquina de café expresso - 1 Máquina de gelo - 1 Máquina de lavar copos - 1 Adega de vinhos - 1 Refrigerador - 1 Balança digital - 1 Bancada de inox, dotada de cuba para higienização - 3 Bancada de inox, com tampo em granito, dotado de gaveteiro e prateleiras - 1 Balcão refrigerado - 3 Armário suspenso - 2 Caixa de som 75w - 1 Amplificador de som - 1 Projetor - 1 Tela retrátil - 9 Mesa de madeira quadrada para 4 assentos - 36 Cadeiras de madeira - 5 Armário, dotado de fechadura e chaveamento	

			<ul style="list-style-type: none"> <li>- 1 Mesa inox, dotada de prateleira inferior e rodízios</li> <li>- 1 Bancada de inox, dotada de cuba para higienização</li> <li>- 1 Bancada de inox, dotada de 01 prateleira inferior</li> <li>- 1 Lousa branca</li> <li>- 1 Lavatório de mãos</li> </ul>	
01 – Laboratório de cozinha quente	18 alunos	Téc. em cozinha Médio integrado FICs PRONATEC	<p>(em processo de aquisição)</p> <ul style="list-style-type: none"> <li>1 Resfriador rápido</li> <li>1 Refrigerador</li> <li>1 Forno Combinado</li> <li>2 Coifa</li> <li>1 Fritadeira</li> <li>4 Batedeira planetária</li> <li>2 Balança digital</li> <li>1 Cutter de mesa</li> <li>4 Balcão refrigerado</li> <li>4 Mesa inox, dotada de prateleira inferior e rodízios</li> <li>2 Mesa inox, dotada de prateleira inferior</li> <li>1 Lavatório de mãos</li> </ul>	
01 – Laboratório de panificação e confeitaria	18 alunos	Téc. em cozinha Médio integrado FICs PRONATEC	<p>(em processo de aquisição)</p> <ul style="list-style-type: none"> <li>5 Bancada em mármore com prateleira inferior</li> <li>9 Mesa inox com prateleira inferior</li> <li>1 Forno Combinado</li> <li>2 Balança digital</li> <li>1 Câmara de fermentação controlada</li> <li>1 Refrigerador</li> <li>1 Forno de Lastro</li> <li>1 Cilindro</li> <li>1 Masseur</li> <li>1 Modeladora</li> <li>1 Microondas</li> </ul>	

			1 Resfriador de água 1 Fritadeira 1 Resfriador rápido 1 Cutter de mesa 3 Balcão refrigerado 1 Freezer Vertical 2 Fogão 4 bocas 2 Coifa 1 Lavatório da mãos 1 Lousa branca 1 Projetor 1 Tela retrátil 7 Prateleira suspensa 2 Ar condicionado 2 Armário para assadeiras 4 Mesa inox dotada de cuba lavatória de louças	
01 – Laboratório de habilidades básicas	18 alunos	Téc. em cozinha Médio integrado FICs PRONATEC	1 Fritadeira 2 Forno Combinado 1 Resfriador rápido 1 Freezer Vertical 13 Balcão refrigerado 1 Microondas 1 Cutter de mesa 2 Balança digital 14 Mesa inox dotada de cuba lavatória de louças 1 Lousa branca 1 Projetor 1 Tela retrátil 5 Prateleira suspensa 3 Papeleira 7 Fogão 4 bocas 1 Lavatório da mãos 5 Coifa	

**Recursos tecnológicos e de áudio visual não contemplados na tabela anterior.**

***Campus Riacho Fundo – Campus Definitivo***

Equipamento	Especificação	Quantidade	Local de utilização
- Computador HP	Gabinete Tipo Small Form, AMD Phenom II X3 Processador, HD 500GB, Memória 4096MB	85	- Salas de Aula. - Laboratórios de informática. - DRAP. - Sala dos professores - DREP. - Sala das coordenações. - CDBI. - Sala técnica. - CDRA. - DGRF. - CDAE. - Área comum.
- Monitor HP	Monitor HP Compaq LA2006X	85	- Salas de Aula. - Laboratórios de informática. - DRAP. - Sala dos professores - DREP. - Sala das coordenações. - CDBI. - Sala técnica. - CDRA. - DGRF. - CDAE. - Área comum.
- Notebook	Notebook's HP e Lenovo	10	- Salas de aula. - DREP. - Área comum. - Candangolândia (pronatec)

• **Campus Samambaia**

<b>Laboratórios do <i>Campus Samambaia</i></b>				
<b>Laboratório</b>	<b>Capacidade de atendimento por turno</b>	<b>Cursos Atendidos</b>	<b>Equipamentos disponíveis</b>	<b>Descrição de Inovações Tecnológicas Significativas</b>
Informática I	35	Cursos FIC, Técnico em Edificações e Técnico em Controle Ambiental	* Projetor Multimídia; * CPU Desktop 6005 pro; * Monitor LCD 20" HP Compaq LA2006x; * Mesa Retangular 800x600x740mm; * Cadeira Giratória com braços em forma de "T", com regulagem de altura através de pistão a gás * Cadeira Giratória sem braços com regulagem de altura através de pistão a gás, cor verde * Quadro branco côncavo, medidas de 4,5m x 1,20m	
Informática II	35	Cursos FIC, Técnico em Edificações e Técnico em Controle Ambiental	* Projetor Multimídia; * CPU Desktop 6005 pro; * Monitor LCD 20" HP Compaq LA2006x; * Mesa Retangular 800x600x740mm; * Cadeira Giratória com braços em forma de "T", com regulagem de altura através de pistão a gás * Cadeira Giratória sem braços com regulagem de altura através de pistão a gás, cor verde * Quadro branco côncavo, medidas de 4,5m x 1,20m	
Informática III	40	Cursos FIC, Técnico em Edificações e Técnico em Controle Ambiental	* Projetor Multimídia; * CPU Desktop 6005 pro; * Monitor LCD 20" HP Compaq LA2006x; * Mesa Retangular 800x600x740mm; * Mesa retangular 1200x600x740mm – com 02 gavetas; * Cadeira Giratória com braços em forma de "T", com regulagem de altura através de pistão a gás * Cadeira Giratória sem braços com regulagem de altura através de pistão a gás, cor verde * Quadro branco côncavo, medidas de 4,5m x 1,20m	Impressora plotter



Topografia	20	Cursos FIC e Técnico em Edificações	<ul style="list-style-type: none"> <li>* Estação Total de topografia;</li> <li>* Nível Eletrônico de precisão digital;</li> <li>* Nível Ótico AT-G6 – Precisão de 2,0MM p/ Km duplo – Com tripé e Mira;</li> <li>* Par medidor GPS;</li> <li>* Teodolito Eletrônico;</li> <li>* Trena a Laser Óptica – alcance até 200m;</li> <li>* Armário alto fechado 800x478x2100mm;</li> <li>* Mesa retangular 1200x600x740mm – com 02 gavetas;</li> <li>* Cadeira para laboratório</li> </ul>	
Solos	20	Cursos FIC e Técnico em Edificações	<ul style="list-style-type: none"> <li>* Agitador de peneiras 50x50x10</li> <li>* Agitador de peneiras eletromecânico de bancada – capacidade para 6 peneiras</li> <li>* Aparelho Casagrande elétrico com contador de golpes analógico</li> <li>* Aparelho dispersor de solos de bancada com copo em alumínio – 3 velocidades</li> <li>* Balança de precisão de 0,01g – capacidade 2100g</li> <li>* balança eletrônica capacidade de 5kg bateria recarregável</li> <li>* Balança eletrônica de precisão 0,1g e carga de 5000g – Modelo S5201</li> <li>* Balança de precisão de 0,01g – capacidade 2100g</li> <li>* Carrinho com duas plataformas para transporte</li> <li>* Conjunto para ensaio cbr em campo</li> <li>* Cronometro digital portátil</li> <li>* Datalogger de temperatura e umidade – 0 a 100 RH (umidade) e -40° a 70°C (temperatura)</li> <li>* Destilador de água tipo pilsen – 10 L/H</li> <li>* Destilador de Femel 4000ml</li> <li>* Dispersor de solos com copo 220v 50/60hz</li> <li>* Estufa de secagem e esterilização com circulação e renovação de ar – capacidade mínima: 150L – temperatura de 7 a 200 C</li> <li>* Extrator de amostras hidráulico cbr/proctor/marshall</li> <li>* Furadeira de impacto profissional 1050W – 220V – modelo SBM-1050vt</li> <li>* Makita - Ferramenta Cortador de Cerâmica/Azulejo 51mm xt50 – Marca Cortag</li> <li>* Medidor de PH digital – de 0,00 a 14,00 pH – precisão</li> </ul>	

			<p>de 0,01 pH</p> <ul style="list-style-type: none"> <li>* Medidor de Umidade tipo Speedy – Conjunto completo</li> <li>* Mesa para pesagem hidrostática</li> <li>* Mesa vibratória em aço – capaz de produzir vibrações de 3600 v.p.m.</li> <li>* Penetrômetro de cone manual para solos (limite de liquidez)</li> <li>* Penetrômetro universal simples – com agulha</li> <li>* Permeâmetro carga constante</li> <li>* Permeâmetro carga variável – Conforme NBR 14545</li> <li>* Prensa eletromecânica automática p/ CBR/Marshall e ensaios genéricos</li> <li>* Relógio comparador curso de 10mm – divisão 0,01mm – analógico</li> <li>* Repartidor de Amostras – abertura de 1” – 500x435x265mm – com 3 caçambas e pá</li> <li>* Soquete Cilíndrico Marshall – 4540g</li> <li>* Soquete Cilíndrico para ensaio de compactação 10 libras</li> <li>* Soquete Cilíndrico Proctor para ensaio de compactação 2500g</li> <li>* Tanque para banho de provetas com aquecimento – Capacidade 6 provetas – 1000ml</li> <li>* Termômetro digital portátil (tipo espeto) – escala de -25 a 125°C – à prova d'água</li> <li>* Tripé porta extensômetro para ensaio CBR tipo semicírculo</li> <li>* Projetor Multimídia</li> <li>* CPU – Infoway 5M 3322 + Windows Vista – X2550 – MEMÓRIA 3GB – HD 30GB – DISCO RIGIDO – 300MB</li> <li>* Monitor LCD 20” HP Compac LA2006x</li> <li>* NOTEBOOK</li> <li>* Frigobar – Capacidade 120L, tensão alimentação 220V – cor branca</li> <li>* Cadeira Giratória com braços em forma de “T”, com regulagem de altura através de pistão a gás</li> <li>* Cadeira para laboratório</li> <li>* Armário Alto fechado fixo para laboratório 800x478x2100mm</li> <li>* Armário Alto fechado fixo para laboratório com 04</li> </ul>	
--	--	--	--	--

			<p>portas de vidro 800x478x1600mm</p> <ul style="list-style-type: none"> <li>* Armário baixo fechado 800x600x740mm</li> <li>* Armário diretor baixo 1600x478x740mm</li> <li>* Escaninho alto 800x478x2100mm – com 8 portas</li> <li>* Mesa Retangular 800x600x740mm</li> <li>* Mesa Reta Funcional 1200x600x740mm</li> </ul>	
Águas e Efluentes	25	Cursos FIC e Técnico em Controle Ambiental	<ul style="list-style-type: none"> <li>* Mesa reta</li> <li>* Quadro branco côncavo, medidas de 4,5m x 1,20m</li> <li>* Bomba de vácuo e ar comprimido – manômetro, vacuômetro e reguladores – Vazão 37 litros/min</li> <li>* Forno elétrico para tratamento térmico – tipo mufla – Microprocessado</li> <li>* Sistema Global de Posicionamento via satélite – GPS Garmim</li> <li>* Chuveiro lava-olhos</li> <li>* Espectofotômetro digital com varredura e totalmente microprocessado</li> <li>* Aparelho de ar condicionado – capacidade 48.000 BTU/H – Tipo Split piso teto</li> <li>* Banqueta de 55cm - fabricada em madeira – assen to redondo estofado/madeira</li> <li>* Medidor portátil de Oxigênio – faixa de trabalho – OD – 0a 20mg/L</li> <li>* Garrafa de van dorn - com 25m cabo</li> <li>* Fotômetro de chama</li> <li>* Triturador trifásico 220 volts</li> <li>* Banho termostatizado – banho maria microprocessado com bocas</li> <li>* Destilador de água tipo pilsen – 10 L/H</li> <li>* Capela para exaustão de gases</li> <li>* Agitador Magnético com aquecimento</li> <li>* Moinho de facas tipo willye superstar</li> <li>* Medidor de PH – de 0,00 a 14,00 pH – precisão de 0,01 pH</li> <li>* Coluna deionizador água de 1800</li> <li>* Cronometro digital portátil</li> <li>* Turbidimetro Portátil – digital de 0 a 1000 NTU</li> <li>* Datalogger de temperatura e umidade – 0 a 100 RH (umidade) e -40° a 70°C (temperatura)</li> <li>* Termômetro digital portátil (tipo espeto) – escala de -25</li> </ul>	

			<ul style="list-style-type: none"> <li>a 125°C – à prova d'água</li> <li>* Chapa aquecedora 41x31cm analógica - regulagem da temperatura 50° a 300°C</li> <li>* Recarregador de pilha</li> <li>* Bancada para laboratório tipo plataforma para 05 pessoas 3100x1400x740mm</li> <li>* Refrigerador Duplex – 402 L – Frost Free – Branca – 220v / 60hz</li> <li>* Balança aço carbono BT 150</li> <li>* Estufa de esterilização e secagem digital e inox interno</li> <li>* Lavador Automático de Pipetas</li> <li>* Decibelímetro digital portátil de até 130db com barra gráfica</li> <li>* Manta aquecedora até 200°C 220v 250ML com controle de temperatura</li> <li>* Jar Test 6 provas digital programável completo</li> <li>* Triturador de resíduos orgânicos, com trava de segurança, motor 1,5cv – 60hz, potência 1,5HP</li> <li>* Cadeira Executiva Estofada Giratória sem braços</li> <li>* Armário alto fechado 800x478x2100mm</li> <li>* Armário baixo fechado 800x600x740mm</li> <li>* Armário Alto fechado fixo para laboratório com 04 portas de vidro 800x478x1600mm</li> <li>* Data show – Projector, Model: EMP-S5, Epson, 3 LCD</li> <li>* Britador de mandíbulas – abertura da boca mínima de 85x110mm</li> </ul>	
Microbiologia	25	Cursos FIC e Técnico em Controle Ambiental	<ul style="list-style-type: none"> <li>* Mesa reta</li> <li>* Quadro branco côncavo, medidas de 4,5m x 1,20m</li> <li>* Microscópio Biológico Binocular</li> <li>* Microscópio com câmera biológico trinocular</li> <li>* Chuveiro lava-olhos</li> <li>* Aparelho de ar condicionado – capacidade 48.000 BTU/H – Tipo Split piso teto</li> <li>* Banqueta de 55cm - fabricada em madeira – assen to redondo estofado/madeira</li> <li>* Contador digital de colônias</li> <li>* Autoclave vertical – capacidade 30L</li> <li>* Incubadora Bod Microprocessada</li> <li>* Estereomicroscópio binocular sem zoom aumento de 20x, 40x e 80x MDL-F</li> </ul>	

			<ul style="list-style-type: none"> <li>* Banho termostaticado – banho maria microprocessado</li> <li>* Bancada para laboratório tipo plataforma para 05 pessoas 3100x1400x740mm</li> <li>* Refrigerador Duplex – 402 L – Frost Free – Branca – 220v / 60hz</li> <li>* Quadro branco com cavalete e rodízio – 120x150cm</li> <li>* Agitador de tubos tipo vortex</li> <li>* Lavador Automático de Pipetas</li> <li>* Agitador mecânico para 60L de água com base em forma de H</li> <li>* Bancada de Fluxo laminar horizontal</li> <li>* Balança analítica digital – 210gx0,0001g</li> <li>* Cadeira Executiva Estofada Giratória sem braços</li> <li>* Mesa Retangular 800x600x740mm</li> <li>* Mesa retangular 1200x600x740mm – com 02 gavetas</li> <li>* Frigobar – Capacidade 120L, tensão alimentação 220V – cor branca</li> <li>* CPU Desktop 6005 pro</li> <li>* Monitor LCD 20” HP Compac LA2006x</li> <li>* Impressora HP Color Laserjet CP5525DN (A3)</li> <li>* Poltrona com Rodízio Estofada – Tipo Diretor – Com braços</li> <li>* Britador de mandíbulas – abertura da boca mínima de 85x110mm</li> <li>* Armário Suspenso fixo para laboratório com 02 portas 800x400x500mm</li> <li>* Armário Alto fechado fixo para laboratório 800x478x2100mm – com 02 portas de vidro e 08 gavetas</li> <li>* Armário Alto fechado fixo para laboratório 800x478x2100mm – com 02 portas de vidro e 04 gavetões</li> <li>* Projetor Multimídia NEC</li> </ul>	
<p> Materiais de Construção</p>	<p> 20</p>	<p> Cursos FIC e Técnico em Edificações</p>	<ul style="list-style-type: none"> <li>* Luxímetro digital – escala de 0 a 999.000 lux</li> <li>* Luxímetro digital portátil – escala de 2k a 20k lux</li> <li>* Megômetro digital para medição de resistência de isolamento, tensão alternada e continuidade</li> <li>* Multímetro Digital</li> <li>* Osciloscópio digital modelo OS-5022C</li> <li>* Osciloscópio digital portátil, canal duplo, faixa de frequência de 25Mhz – registra formas de onda</li> <li>* Terrômetro – tensão suportada de 150V AC, medição de</li> </ul>	

			<p>tensão e resistência de aterramento</p> <ul style="list-style-type: none"> <li>* Aparelho de Vicat para determinação do tempo de início e fim de pega do cimento e gesso</li> <li>* Aparelho medidor de ar incorporado para concreto</li> <li>* Aparelho medidor de impulso ultrassônico portátil</li> <li>* Aparelho para determinação da superfície específica do cimento</li> <li>* Aparelho para determinação do teor de ar incorporado ao concreto fresco</li> <li>* Aparelho para determinar retenção de água em argamassas</li> <li>* Argamassadeira de movimento planetário para mistura de cimentos e argamassas</li> <li>* Armário alto fechado 800x478x2100mm</li> <li>* Armário Alto fechado fixo para laboratório com 04 portas de vidro 800x478x1600mm</li> <li>* Armário baixo fechado 800x600x740mm</li> <li>* Balança de precisão de 0,01g – capacidade 2100g</li> <li>* Balança digital – capacidade 15 kg – sensibilidade de 0,1 g</li> <li>* Betoneira 120 a 150 litros – Monofásico – 220V</li> <li>* Betoneira 400 litros com motor 2 cv monof. Voges</li> <li>* Bigorna para calibração de esclerômetro</li> <li>* Bomba de vácuo e ar comprimido – manômetro, vacuômetro e reguladores – Vazão 37 litros/min</li> <li>* Cadeira para laboratório</li> <li>* Carrinho com duas plataformas para transporte</li> <li>* Célula de carga triaxial capacidade 500kgf (DNER-ME 131)</li> <li>* Comparador de expansibilidade/retração com barra padrão de aço – Resolução de 0,001mm</li> <li>* Cronometro digital portátil</li> <li>* Escaninho alto 800x478x2100mm – com 8 portas</li> <li>* Esclerômetro modelo N(suíço) de impacto Schmidt para determinação “inloco”</li> <li>* Estufa para secagem e esterilização – 150 litros – 50° a 250°C</li> <li>* Makita - Ferramenta Cortador de Cerâmica/Azulejo 51mm xt50 – Marca Cortag</li> <li>* Máquina para ensaios de abrasão tipo Los Angeles</li> </ul>	
--	--	--	--	--

			<ul style="list-style-type: none"> <li>* Máquina Universal de ensaios mecânicos em materiais</li> <li>* Medidor de ar incorporado pelo método presometrico em argamassa</li> <li>* Medidor portátil de consistência do concreto fresco em formas e moldes</li> <li>* Mesa com tampa perfurada e plataforma</li> <li>* Mesa para consistência de argamassa manual (Flow-Table)</li> <li>* Mesa Retangular 800x600x740mm</li> <li>* Motobomba autoescorvante com motor elétrico trifásico de 7,5 CV – BOCA IS 3x3</li> <li>* Motor elétrico tipo indução, potência 1cv, rotação 3600RPM, frequência 60HZ – carcaça em ferro</li> <li>* Prensa hidráulica elétrica digital – capacidade 100t para romper corpo de prova 10x20cm e 15x30cm</li> <li>* Prensa Manual</li> <li>* Relógio comparador com base magnética – graduação 0,01mm – capacidade 10mm</li> <li>* Relógio comparador curso de 10mm – divisão 0,01mm – analógico</li> <li>* Relógio comparador curso de 20mm – divisão 0,01mm – analógico</li> <li>* Termômetro digital portátil (tipo espeto) – escala de -25 a 125°C – à prova d'agua</li> <li>* Termômetro digital portátil, com emissividade ajustável de no mínimo 0.1, -30°C a 550°C</li> <li>* Trena a Laser Óptica – alcance até 200m</li> <li>* Vibrador imersão para concreto – diâmetro 25mm – comprimento 5m – motor 2CV trifásico</li> </ul>	
--	--	--	---	--

• **Campus São Sebastião**

<b>Laboratórios do Campus São Sebastião</b>				
<b>Laboratório</b>	<b>Capacidade de atendimento por turno</b>	<b>Cursos Atendidos</b>	<b>Equipamentos disponíveis</b>	<b>Descrição de Inovações Tecnológicas Significativas</b>
Secretariado	25	Secretariado, Secretaria Escolar	Mesas para simulações, balcão, mesas	

			redondas, armários e cadeiras	
Saúde e Cuidados	25	Cuidador de Idosos, Monitor Infantil	Chuveiro, pias, vaso sanitário, macas, berços, armários	
Imagem Pessoal	25	Imagem Pessoal	Lavatórios de cabelo, cadeira de cabeleireiro, macas, armários.	
Multimeios Didáticos	25	Secretariado, Secretaria Escolar, cuidador de idosos, imagem pessoal, línguas, letras português.	Projeto, sistema de som, câmera, mesas trapezoidais, armários	

- **Recursos tecnológicos e de áudio visual não contemplados na tabela anterior.**

<b>Campus São Sebastião</b>			
<b>Equipamento</b>	<b>Especificação</b>	<b>Quantidade</b>	<b>Local de utilização</b>
Mesa de som	Mesa de som multicanal	2	Ginásio de esportes/Auditório
Caixas acústicas	Caixas acústicas	8	Ginásio de esportes/Auditório
Projeto	Projeto	2	Ginásio de esportes/Auditório

- **Campus Taguatinga Centro**

<b>Laboratórios do Campus Taguatinga Centro</b>				
<b>Laboratório</b>	<b>Capacidade de atendimento por turno</b>	<b>Cursos Atendidos</b>	<b>Equipamentos disponíveis</b>	<b>Descrição de Inovações Tecnológicas Significativas</b>
Laboratório 01	20	<ul style="list-style-type: none"> <li>• Técnico em Comércio</li> <li>• FIC em Gestão Comercial</li> <li>• Especialização em Gestão Pública</li> <li>• Cursos de EaD</li> </ul>	20 Máquinas + 1 Projeto	
Laboratório 02	20	<ul style="list-style-type: none"> <li>• Técnico em Comércio</li> <li>• FIC em Gestão Comercial</li> <li>• Especialização em Gestão Pública</li> <li>• Cursos de EaD</li> </ul>	20 Máquinas + 1 Projeto	



- Recursos tecnológicos e de áudio visual não contemplados na tabela anterior.

<b>Campus Taguatinga Centro</b>			
<b>Equipamento</b>	<b>Especificação</b>	<b>Quantidade</b>	<b>Local de utilização</b>
Notebook	Lenovo Thinkpad	15	
Notebook	Dell	1	
Datashow	Epson Powerlite	14	
Projektor Interativo	Epson	1	
Tablet	Positivo	16	
Caixa de Som	Multilaser	10	Sala de Aula

- **Campus Taguatinga**

<b>Laboratórios do Campus Taguatinga</b>			
<b>Laboratório</b>	<b>Capacidade de atendimento por turno</b>	<b>Cursos Atendidos</b>	<b>Equipamentos disponíveis</b>
Fabricação Mecânica	16	Eletromecânica / Refrigeração / Automação Industrial	8 Tornos, 2 Fresas, 2 Retíficas, 1 Centro de usinagem, 1 Torno CNC, 1 Afiadora, 1 Furadeira de Coluna, 10 moto-esmeril, 2 curvadores de tubo e 1 Girafa.
Eletrônica	32	Eletromecânica / Refrigeração / Automação Industrial / Informática	16 fontes de tensão, 21 osciloscópios, 16 geradores de funções, 25 multímetros digitais, 29 alicates amperímetros, 1 fresadora CNC, 1 fresadora Laser, 2 fornos, 2 estações de solda, 1 banho químico, 1 posicionador de componentes eletrônicos, 3 computadores, ferramentas diversas, Datashow.
Materiais	8	Eletromecânica / Refrigeração / Automação Industrial	Máquina de ensaio universal, 1 embutidora metalográfica, 2 politrizes metalográficas, 1 durômetro, 1 computador.
Soldagem	16	Eletromecânica / Refrigeração / Automação Industrial	8 máquinas de solda elétrica, 3 máquinas TIG, 1 máquina MIG-MAG, 2 cilindros de gás, EPs e ferramentas, 1 computador
Metrologia	16	Eletromecânica / Refrigeração / Automação Industrial / Física	1 máquina de medição por coordenadas, 1 projetor de perfil, 1 microscópio de medição, 1 câmera termográfica, 1 medidor de vibração, 1 medidor de espessura por ultrassom, 1 calibrador de paquímetro, 1 calibrador de relógio comparador e 1 calibrador de micrômetro, 140 paquímetros, 160 micrômetros, 40 relógios comparadores, 40 relógios apalpadores, 9 jogos de blocos padrão, 50 suportes, 2 computadores e projetor.
Pneumática/Hidráulica/Manutenção	32	Eletromecânica / Refrigeração /	12 bancadas de pneumática, 1 bancada hidráulica, 12 bancadas de automação

Industrial		Automação Industrial	e controle, peças de máquinas diversas e ferramentas, 1 computador, Datashow.
Eletrotécnica	32	Eletromecânica / Refrigeração / Automação Industrial / Física / Informática	1 bancada didática, 1 kit de eletrotécnica, 1 kit de medidas elétricas, 1 kit de servo comando, 1 kit de partida estática, 1 kit de CLP, 1 computador, Datashow.
Pesquisa de Moda	16	Vestuário/Design de Moda/Artesanato	Mesas de apoio e cadeiras, Datashow
Costura 1	32	Vestuário/Design de Moda/Artesanato	Maquinas de costura industriais e acabamento
Costura 2	32	Vestuário/Design de Moda/Artesanato	Maquinas de costura reta e máquinas especiais, Datashow
Criatividade	16	Vestuário/Design de Moda/Artesanato	Mesas de apoio e cadeiras, Datashow
Corte e Modelagem	32	Vestuário/Design de Moda/Artesanato	Máquina de infesto, 50 manequins, 1 bordadeira, 1 serra de tecido e 2 máquinas de acabamento, Datashow
Desenho	32	Eletromecânica / Refrigeração / Automação Industrial / Vestuário/Design de Moda/Artesanato	32 pranchetas e bancos, Datashow
Hardware	25	Informática	50 multímetros, 12 computadores, ferramentas e mesas de apoio, Datashow

#### 10.4.1.1 Laboratórios de Informática

- *Campus Brasília*

<i>Campus Brasília - Laboratórios de Informática</i>							
Laboratório	Relação equipamento/ aluno	Quantitativo					
		Computador	Impressora	Projetor	Televisor	Outros Multimeios *	Outros *
5	1-1	143	-	5	-		

- *Campus Ceilândia*

<i>Campus Ceilândia - Laboratórios de Informática</i>							
Laboratório	Relação equipamento/ aluno	Quantitativo					
		Computador	Impressora	Projetor	Televisor	Outros Multimeios *	Outros *
Informática 1	1-1	20	-	1	-	1 lousa	
Informática 2		20	-	1	-	1 lousa móvel 1 tela móvel	

- *Campus Gama*

<i>Campus Gama - Laboratórios de Informática</i>							
Laboratório	Relação equipamento/ aluno	Quantitativo					
		Computador	Impressora	Projetor	Televisor	Outros Multimeios *	Outros
Laboratório 01	1/1	41	0	01	0		

Laboratório 02	1/1	41	0	01	0		
Laboratório 03	0/1	0	0	0	0		
Laboratório 04	0/1	0	0	0	0		
Laboratório 05	0/1	0	0	0	0		
Laboratório 06	1/1	21	0	01	0		

• **Campus Riacho Fundo**

<b>Campus Riacho Fundo - Laboratórios de Informática</b>							
<b>Laboratório</b>	<b>Relação equipamento/ aluno</b>	<b>Quantitativo</b>					
		Computador	Impressora	Projeter	Televisor	Outros Multimeios *	Outros *
Laboratório de informática	- 1 computador com monitor e periféricos por aluno. - 1 Mesa para cada 2 alunos. - 1 Cadeira por aluno.	24	0	1*	0	<b>Projeter Interativo.</b>	

<b>Campus Riacho Fundo - Laboratórios de Informática (prédio definitivo)</b>							
<b>Laboratório</b>	<b>Relação equipamento/ aluno</b>	<b>Quantitativo</b>					
		Computador	Impressora	Projeter	Televisor	Outros Multimeios *	Outros *
Laboratório de informática	- 1 computador com monitor e periféricos por aluno. - 1 Mesa por aluno. - 1 Cadeira por aluno.	40	0	1*	0	<b>Projeter Interativo</b>	

- **Campus Samambaia**

<b>Campus Samambaia - Laboratórios de Informática</b>							
<b>Laboratório</b>	<b>Relação equipamento/ aluno</b>	<b>Quantitativo</b>					
		<b>Computador</b>	<b>Impressora</b>	<b>Projetor</b>	<b>Televisor</b>	<b>Outros Multimeios *</b>	<b>Outros *</b>
Informática I	1/1	35	Não	1	Não	Não	
Informática II	1/1	35	Não	1	Não	Não	
Informática III	1/1	40	1	1	Não	Impressora Plotter	

- **Campus São Sebastião**

<b>Campus São Sebastião - Laboratórios de Informática</b>							
<b>Laboratório</b>	<b>Relação equipamento/ aluno</b>	<b>Quantitativo</b>					
		<b>Computador</b>	<b>Impressora</b>	<b>Projetor</b>	<b>Televisor</b>	<b>Outros Multimeios *</b>	<b>Outros *</b>
6	1,48	150	6	6	0	0	0

- **Campus Taguatinga**

<b>Campus Taguatinga - Laboratórios de Informática</b>						
<b>Laboratório</b>	<b>Relação equipamento/ aluno</b>	<b>Quantitativo</b>				
		<b>Computador</b>	<b>Impressora</b>	<b>Projetor</b>	<b>Televisor</b>	<b>Outros Multimeios *</b>
Linf 1		25	0	1	0	
Linf 2		25	0	1	0	
Linf 3		25	0	1	0	
Linf 4		40	0	1	0	1 - Plotter para vestuário
Linf 5		45	0	1	0	
Linf 6		45	0	1	0	

- Recursos tecnológicos e de áudio visual não contemplados na tabela anterior.

Campus Taguatinga		
Equipamento	Especificação	Quantidade
Projektor	multimídia interativo	1

- **Campus Taguatinga Centro**

Campus Taguatinga Centro - Laboratórios de Informática							
Laboratório	Relação equipamento/ aluno	Quantitativo					
		Computador	Impressora	Projektor	Televisor	Outros Multimeios *	Outros *
Lab 01	1/40		1	1		Caixa de Som Subwoofer 5.1	
Lab 02	1/40		1	1		Caixa de Som Subwoofer 5.1	
Lab 03	1/40		1	1		Caixa de Som Subwoofer 5.1	

### 10.4.1.2 Aquisição de equipamentos- Laboratórios

Laboratórios do <i>Campus Brasília</i> Aquisição de Equipamento						
Laboratório	Equipamento a ser adquirido	2014	2015	2016	2017	2018
Gestão Jogo Empresarial	1-Mesa interativa 1-Tela interativa, 4 -computadores		6			
Eventos Decoração	1 – Computador 1 – impressora colorida 4 - cx de som 1 - mesa de som 4 – pedestais cx. Som	9	2			
Laboratório Musica	1 – acústica da sala Bl. D 127,4m2		1			
Matemática	Em elaboração		1			
Física	Em elaboração		1			
Biologia	Em elaboração		1			
Química	Em elaboração		1			
Informática Fabrica. Soft	Em elaboração		1			
Informática I	Em elaboração		1			
Informática II	Em elaboração		1			
Informática III	Em elaboração		1			

Laboratórios de Informática <i>Campus Gama</i> Aquisição de Equipamento						
Laboratório	Equipamento a ser adquirido	2014	2015	2016	2017	2018

Laboratório de Informática 01	Solução Multimídia	01	-	20	-	20
Laboratório de Informática 02	Solução Multimídia	01	-	-	-	-
Laboratório de Informática 03	Computador	41	-	20	-	20
	Solução Multimídia	01	-	-	-	-
Laboratório de Informática 04	Computador	41	-	20	-	20
	Solução Multimídia	01	-	-	-	-
Laboratório de Informática 05	Computador	41	-	20	-	20
	Solução Multimídia	01	-	-	-	-
Laboratório de Informática 06	Solução Multimídia	01	-	-	-	-

<b>Laboratórios de Química <i>Campus</i> Gama Aquisição de Equipamento</b>						
<b>Laboratório</b>	<b>Equipamento a ser adquirido</b>	<b>2014</b>	<b>2015</b>	<b>2016</b>	<b>2017</b>	<b>2018</b>
Lab. Química Geral e Inorgânica	Solução Multimídia	01	-	-	-	-
	AGITADOR DE TUBOS DE ENSAIO	3	-	-	-	-
Lab. Química Analítica e Orgânica	AGITADOR ELETROMAGNÉTICO	1	-	-	-	-
Lab. Processos e Físico-Química	AGITADORES MAGNÉTICO	10	-	-	-	-
	BALANÇAS ELETRÔNICA DE PRECISÃO	17	-	-	-	-
Lab. Análise Instrumental	BALANÇA TRÍPLICE ESCALA	1	-	-	-	-
Lab. Pesquisa e Extensão	BOMBA D'ÁGUA	2	-	-	-	-
Lab.de Microbiologia	CENTRÍFUGA REFRIGERADA DE BANCADA	6	-	-	-	-
Lab. de Ciências	CHAPA AQUECEDORA	69	-	-	-	-
	COLORÍMETRO:	3	-	-	-	-



Lab. de Ciências Ambientais  Lab. de qualidade e propriedades físico-químicas de produtos vegetais	CONDUTIVÍMETRO DE BANCADA	1	-	-	-	-
	CONJUNTO EMILIA COM MANÔMETRO	1	-	-	-	-
	CONJUNTO PARA ONDAS MECÂNICAS-SOM	1	-	-	-	-
	CONJUNTO PARA TERMOMETRIA TERMOELÉTRICA	1	-	-	-	-
	CRÔNOMETRO DIGITAL COM 4 CANAIS	10	-	-	-	-
	DENSIMETRO AUTOMÁTICO DIGITAL	5	-	-	-	-
	DESTILADOR DE ÁGUA TIPO PILSEN	9	-	-	-	-
	ESTUFA DE SECAGEM E ESTERILIZAÇÃO	6	-	-	-	-
	ESTUFA DE SECAGEM E ESTERILIZAÇÃO DE 150LITROS	3	-	-	-	-
	EVAPORADOR ROTATIVO À VÁCUO	8	-	-	-	-
	FONTE DE ALIMENTAÇÃO DC	5	-	-	-	-
	FORNO MUFLA	2	-	-	-	-
	FOTÔMETRO DE CHAMA	1	-	-	-	-
	FREEZER VERTICAL	4	-	-	-	-
	LAVADORA ULTRA-SÔNICA	65	-	-	-	-
	LIQUIDIFICADOR E TRITURADOR	4	-	-	-	-
MANTA AQUECEDORA PARA BALÃO DE 500ML	27	-	-	-	-	

MANTA DE AQUECIMENTO PARA BALÃO DE 250ML	33	-	-	-	-
MEDIDOR DE FLUXO	1	-	-	-	-
MEDIDOR VENTURI	1	-	-	-	-
MICRODESTILADOR DE ETANOL	1	-	-	-	-
MICROPIPETA MECÂNICA 0,1UL A 2UL.	17	-	-	-	-
MICROPIPETA MECÂNICA 0,5UL A 10UL	17	-	-	-	-
MICROPIPETA MECÂNICA 20UL A 200UL	56	-	-	-	-
MICROPIPETA MECÂNICA 100UL A 1000UL	17	-	-	-	-
MOINHO DE BOLAS DE BANCADA	1	-	-	-	-
MULTÍMETRO DIGITAL	62	-	-	-	-
PAQUÍMETRO DIGITAL	37	-	-	-	-
PENEIRA TYLER 10 DE AÇO INOXIDÁVEL	2	-	-	-	-
PENEIRA TYLER 16 DE AÇO INOXIDÁVEL	2	-	-	-	-
PENEIRA TYLER 20 DE AÇO INOXIDÁVEL	2	-	-	-	-
PENEIRA TYLER 28 DE AÇO INOXIDÁVEL	2	-	-	-	-
PENEIRA TYLER 30 DE AÇO INOXIDÁVEL	2	-	-	-	-
PENEIRA TYLER 40 DE AÇO INOXIDÁVEL	2	-	-	-	-
PENEIRA TYLER 60 DE AÇO INOXIDÁVEL	2	-	-	-	-

PIPETA AUTOMÁTICA 10-100 ML	12	-	-	-	-
PIPETA AUTOMÁTICA 100-1000 ML	12	-	-	-	-
PONTO DE FUSÃO DIGITAL	3	-	-	-	-
REFRATÔMETRO DE BANCADA	2	-	-	-	-
SISTEMA DE PRODUÇÃO DE ÁGUA REAGENTE	1	-	-	-	-
TERMÔMETRO DIGITAL COM 1 CANAL	10	-	-	-	-
BARRILETE DE ÁGUA	11	-	-	-	-
BANDEJA EM POLIETILENO	16	-	-	-	-
LAVADOR AUTOMÁTICO DE PIPETAS	3	-	-	-	-
DESTILADOR DE ÁGUA TIPO PILSEN (TAMANHO REDUZIDO)	5	-	-	-	-
BANHO ULTRATERMOSTÁTICO	6	-	-	-	-

Laboratórios de Alimentos do <i>Campus Gama</i> Aquisição de Equipamento						
Laboratório	Equipamento a ser adquirido	2014	2015	2016	2017	2018
1. Lab. de Alimentos 1 2. Lab. de Alimentos 2	Solução Multimídia	01	-	-	-	-
	Armário roupeiro de aço	02	-	-	-	-
	Armário – sala de almoxarifado	20	-	-	-	-
	Carrinhos para transporte de produtos.	01	-	-	-	-
	Escaninho de nicho	02	-	-	-	-
	Freezer horizontal	06	-	-	-	-

Geladeira com refrigeração	02	-	-	-	-
Microondas	01	-	-	-	-
Purificador de água	01	-	-	-	-
Cabines	10	-	-	-	-
<i>Cadeira para escritório</i>	10	-	-	-	-
Iluminação para 500lux/m <sup>2</sup>	X	-	-	-	-
Balança industrial	01	-	-	-	-
Batedeira de Manteiga	01	-	-	-	-
Conjunto de prensas com capacidade para 50 formas.	01	-	-	-	-
Desnatadeira capacidade 50 l/hora	01	-	-	-	-
Dosador/selador	01	-	-	-	-
Fermenteira <i>starter</i> .	01	-	-	-	-
Iogurteira capacidade 50L	01	-	-	-	-
Lavatório de parede em aço inox	01	-	-	-	-
Máquina para fabricação de sorvete,	01	-	-	-	-
Pasteurizador	02	-	-	-	-
Seladora de bancada para bandejas PVC	02	-	-	-	-
Sistema gerador de água gelada/água quente.	01	-	-	-	-
Tacho para doce de leite.	01	-	-	-	-
Tanque de fabricação retangular	01	-	-	-	-
Tanque desador	01	-	-	-	-
Amolador de facas elétrico	02	-	-	-	-
Armário de estrutura de inox telado	01	-	-	-	-
Balança Analítica	01	-	-	-	-
<i>Balança Digital</i>	01	-	-	-	-
<i>Bateria interna recarregável</i>	01	-	-	-	-

Bancada em aço inox com cuba de 50x40x20	01	-	-	-	-
Bancada em aço inox com duas cubas de 50x40x40	01	-	-	-	-
Carro de aço inox	01	-	-	-	-
<i>Cutter comenuizador de carnes microcutter</i>	01	-	-	-	-
Defumador a gás	01	-	-	-	-
Embutideira hidráulica	01	-	-	-	-
Instalação hidráulica com mangueiras flexíveis de alta pressão.	X	-	-	-	-
Embutideira para produtos cárneos	01	-	-	-	-
Estante gradeada em aço inox	02	-	-	-	-
Estufa de cozimento Para cozimento de produtos cárneos.	02	-	-	-	-
Exaustor Industrial	02	-	-	-	-
Fogão Industrial 4 bocas com forno	01	-	-	-	-
Liquidificador doméstico	01	-	-	-	-
Liquidificador industrial	01	-	-	-	-
Mesa de aço inoxidável	02	-	-	-	-
Mesa de aço inoxidável	01	-	-	-	-
Mesa de aço inoxidável	02	-	-	-	-
Misturador de massas para embutidos	01	-	-	-	-
Moedor de carne industrial	01	-	-	-	-
Phmetro de bancada digital	01	-	-	-	-
Secador á gás Potência 1/40	01	-	-	-	-
Seladora de bancada á vácuo manual	01	-	-	-	-
Balança Analítica	02	-	-	-	-
Bancada em aço inox com cuba 50x40x20	01	-	-	-	-
Bancada em aço inox com duas cubas de 50x40x40,	01	-	-	-	-
Carrinho em aço inox para transportar frutas e	01	-	-	-	-

hortaliças					
Carro de aço inox para coleta de detritos	01	-	-	-	-
Centrífuga para alimentos, em aço inox	01	-	-	-	-
Conjunto de tanque e cesto em aço inox	01	-	-	-	-
<i>Datador de mesa, com painel de controle</i>	01	-	-	-	-
<i>Descascador de tubérculos em aço inox</i>	01	-	-	-	-
Despolpadeira de bancada Motor elétrico	01	-	-	-	-
<i>Dosadora Automática</i>	01	-	-	-	-
Dosadora manual em aço inox,	01	-	-	-	-
stante gradeada em aço inox	02	-	-	-	-
Exaustor Industrial	02	-	-	-	-
Fogão industrial de aço inox 4 bocas	02	-	-	-	-
Lavatório de parede em aço inox	01	-	-	-	-
Liquidificador doméstico	01	-	-	-	-
Liquidificador industrial	01	-	-	-	-
Mesa de aço inoxidável 50 cm de altura	03	-	-	-	-
Mesa de aço inoxidável AISI 304 sem encosto, tampo liso. Dimensão: 1,0m	01	-	-	-	-
Mesa de aço inoxidável AISI 304 sem encosto, tampo liso. Dimensão: 1,9m	02	-	-	-	-
Mesa de aço inoxidável AISI 304 sem encosto, tampo liso. Dimensão: 0,4m	03	-	-	-	-
Moedor de carne industrial.	01	-	-	-	-
Phmetro de bancada digital e com calibração automática.	01	-	-	-	-
<i>Processador de alimentos</i>	01	-	-	-	-
Refratômetro portátil, manual, tipo N com faixa de medição 0-32% brix.	02	-	-	-	-

Refratômetro portátil, manual, tipo N com faixa de medição 28-62% brix.	02	-	-	-	-
Refratômetro portátil, manual, tipo N com faixa de medição 58-90% brix.	02	-	-	-	-
<i>Refratômetros digital de bancada</i>	01	-	-	-	-
Secador á gás Potência 1/40 hp, peso 50 kg,	01	-	-	-	-
Seladora de bancada á vácuo dotada de controles analógicos de vácuo	01	-	-	-	-
Seladora de pedal para sacos de polietileno - Dimensão da solda 360 mm, comprimento 310mm, largura 400 mm, altura 963mm, voltagem 220, amperagem 1,3/0,8	02	-	-	-	-
Seladora de pedal para sacos de polipropileno Seladora com Barramentos de Metal – datador Solda recravada em relevo com desenho Vertical. Seladora com Barramentos de Metal	01	-	-	-	-
<i>Tacho a gás com geração de vapor</i>	01	-	-	-	-
Tanque para óleo em aço inox, cilíndrico, com aquecimento á vapor,	01	-	-	-	-
Vacuômetro analógico	02	-	-	-	-
Armário de crescimento para pães	01	-	-	-	-
Batedeira Industrial.	01	-	-	-	-
Dispositivo de segurança	X	-	-	-	-
Cilindro laminador	01	-	-	-	-
Densímetro Digital Portátil	01	-	-	-	-
Divisora de massa	01	-	-	-	-
Fatiadeira de pães	01	-	-	-	-
Forno turbo gás	01	-	-	-	-
Masseira basculante	01	-	-	-	-
Modeladeira de pães	01	-	-	-	-

	Moinhos de percussão rotativos	01	-	-	-	-
--	--------------------------------	----	---	---	---	---

Laboratório de Biologia do <i>Campus Gama</i> Aquisição de Equipamento						
Laboratório	Equipamento a ser adquirido	2014	2015	2016	2017	2018
Laboratório de Microbiologia	BARRILETE, MATERIAL PVC, FORMATO CILÍNDRICO, APLICAÇÃO ARMAZENAR ÁGUA OU REAGENTES PREPARADOS, DIÂMETRO 400 MM, ALTURA 400 MM, COR BRANCA, TIPO TORNEIRA PLÁSTICA 1/2 POLEGADA, CAPACIDADE 30 L, CARACTERÍSTICAS ADICIONAIS COM COLUNA DE NÍVEL/ESCALA GRADUADA(ORIENTATIVA) E	02				
	Destilador Construído em PVC branco; medida, 18x78 cm (diâmetro x altura) com sensor condutimétrico bivolt, com alarme ótico. Fácil instalação e manutenção. De: 5 litros de resina mista catônica e aniônica, vazão max. 50 ltros/hora	01				
	<b>Homogeneizador “stomacher”</b> para Análises Microbiológicas e Químicas de Amostra Sólida, Digital, Velocidade do Batimento e Distância Das Pás Reguláveis, com Timer, 220V	01				
	<b>Ultra Freezer</b> Regulável de -50 a -86°C - Porta Fechada - Capacidade 386 Litros - 220 Volts	01				
	<b>Balança analítica</b> capacidade para 220g, leitura a partir de 0,1g diâmetro do prato de 80 mm, calibração externa, conector de entrada/saída de dados de impressora eletrônica.	02				
	<b>PIPETADOR AUTOMÁTICO DE 1 A 100ML, BIVOLT. CAIXA COM 1 UNIDADE</b> Aplicação: Pipetador automático tipo AID - usado com pipetas sorológicas para manuseio de líquidos. Características: - Corpo em ABS e cone em polipropileno, resistentes à UV, - Abertura de ventilação para a exaustão de substâncias e vapores corrosíveis, - Velocidade de aspiração e dispensação ajustável, - Cone, filtro e adaptador de silicone, removíveis e autoclaváveis (121°C, 15 PSI, 15min), - Duas opções de dispensa (sopro ou gravidade), - Bateria Íon-Lítio recarregável, - Compatível com a maioria das marcas de pipetas sorológicas disponíveis no mercado. Faixa de volume Peso Filtro de PTFE Voltagem: Input: Voltagem: Output: 1 - 100 mL 167g 0,2µm hidrofóbico 100-240V, 50-60Hz, 0.2A 5V --- 1.0A Apresentação: - 1 pipetador Automático Kasvi, - 1 Filtro PTFE 0,2µm para pipetador	05				



automático Kasvi, - 1 Bateria Íon-Lítio recarregável, -					
<b>Bomba de vácuo</b> e Compressor de ar Sistema de Palhetas Rotativas Lubrificadas a Óleo Modelo 131 e 132 tipo 2VC	02				
<b>Estufa de secagem e esterilização</b> Estrutura externa com chapa de aço revestida em epóxi eletrostático , câmara interna em aço inoxidável 430 com polimento tipo espelho. Câmara de aquecimento com circulação do ar por convecção natural. Porta com abertura para a direita. Porta com sistema magnético; Vedação da porta com perfil de silicone. Trilhos na câmara interna para movimentar a bandeja (1 trilho nos modelos SX 350 , 450 e 1.0 , 2 trilhos nas modelos SX 1.1,1.2,e 1.3 DTME)Ø Faixa de trabalho até 200 °C; Controlador eletrônico microprocessado, programação e indicação digital da temperatura através de termômetro digital programável; Dupla função de display, Temperatura mínima 15°C acima da temperatura ambiente, homogeneidade do sistema: ± 4 °C; Sensor de temperatura tipo J conforme norma ASTM E 230; Sistema bivolt	02				
<b>Cronômetro Digital</b> p/ Usogeral em laboratórios Marca Hora, Minutos e Segundos, Calendário: Mês,dia e ano, Alarme Sonoro p/ Indicaçã de hora e para Término da corrida, Resistente à água Bateria de lítio Precisão de 1/100segundos, Indicação de horas em 12horas(Am/Pm)24horas Cor:	02				
<b>Estufa bacteriológica</b> , câmara interna em aço inoxidável 430 com polimento tipo espelho; Câmara de aquecimento com circulação do ar por convecção natural; 3 trilhos na câmara interna para movimentar a bandeja (Mod.SX1. 0 DTMC com 2 trilho) Porta a esquerda e abertura para a direita, permitindo a fácil colocação e retirada dos materiais no interior da câmara; Saída de fluxo de ar superior com orifício central para acomodação de termômetro; Porta com sistema de fecho magnético para oferecer um bom fechamento; Porta interna de vidro temperado para permitir a visualização interna da câmara sem perder o calor e a estabilidade térmica; Iluminação da câmara de trabalho com acendimento automático ao abrir a porta; Faixa de trabalho até 65 °C; Controlador eletrônico microprocessado, programação e indicação digital da temperatura através de termômetro digital com as funções, programável de: timer, set point e PID com auto-tunig; Dupla função de display, sendo uma para a programação e outra para indicação digital da temperatura. Resolução de leitura 0,1°C; Timer programável com alarme	01				

	sonoro; Acompanha 1 prateleira e manual de instruções; Sensor de temperatura tipo NTC; Homogeneidade do sistema: $\pm 1^{\circ}\text{C}$ ; Sistema bivolt para a tensão de alimentação; Cabo de energia elétrica com plug de três pinos, duas fases e um terra NBR 14136;					
	Agitador Orbital com Incubadora, diâmetro da orbita: 20,0 mm; Peso máximo na agitação: 20 kg; Velocidade: 10 a 500 rpm; Temperatura de Trabalho: ambiente $+5^{\circ}$ a $80^{\circ}\text{C}$ ; Estabilidade da Temperatura: 0,1K; Indicação de velocidade e Tempo: Display Digital; Range do Timer: 0 a 999 h ou min.; Modo de operação: temporizado ou contínuo; Temperatura ambiente permitida: 15 a $32^{\circ}\text{C}$ ; Umidade relativa permitida: Até 80%; Classe de proteção de acordo com DIN EN 60529: IP 30; Voltagem: 110 / 220 V; Frequência: 60 Hz; Potência: 1.120 W; Dimensões (mm): Larg. – 580 ; Alt.- 750 ; Prof. 525;Peso: 55 Kg.	02				
	<b>Estufas Incubadoras para B.O.D</b> Temperatura de trabalho de $-10$ a $60^{\circ}\text{C}$ , com aferição especial em $37^{\circ}$ e $56^{\circ}\text{C}$ . (maior faixa de temperatura sob consulta). Resistência tubular blindada em inox. Convecção de ar forçado quente/frio no sentido vertical, através de ventilador; Controle de temperatura PID microprocessado, com indicação digital; Volume Nominal de 340 Litros; Volume útil de 290 Litros; 5 Prateleiras; Temperatura de Trabalho de $-10$ a $60^{\circ}\text{C}$ Precisão de $0,5^{\circ}\text{C}$ ; ResistênciaTubular blindada em inox, potência de 400 W; Sistema de Refrigeração com Compressor de 1/5 Hp selado livre de CFC; Alimentação Bivolt.	02				
	<b>Jarra de Anaerobiose</b> (Jarra de Gaspak), capacidade 2,5 litros, com suporte interno para placas, em policarbonato transparente, tampa com junta de silicone, com fecho hermetico.	02				
	<b>Impressora</b> para Impressão, cópia, digitalização, fax; Impressão Móvel, Processador de 433 MHz; Visor LCD 2 x 16 linhas; Memória de 128 MB; Interface USB 2.0 de alta velocidade / Ethernet 10 / 100 Base TX / 802.11b/g/n sem fios; Consumo de energia 310 Watts / 2,1 Watts (Poupança de energia), 3,3 Watts (Poupança de energia, Wi-Fi Direct ligado) / 30 Watts (Espera); Nível de ruído: Inferior a 50 dBA (Impressão, Cópia na base) / Inferior a 52 dBA (Cópia ADF) / Inferior a 26 dBA (Em espera); Dimensões 402 x 293 x 296 mm; Peso 8 kg; Ciclo máx. de trabalho mensal até 10 000 páginas.	01				

**Laboratórios de Logística do *Campus* Gama  
Aquisição de Equipamento**

Laboratório	Equipamento a ser adquirido	2014	2015	2016	2017	2018
Laboratório de Logística	Solução Multimídia	01	-	-	-	-
	Softwares específicos	10	-	-	-	10
	Computadores	10	-	-	-	10

**Laboratórios de Cooperativismo do *Campus* Gama  
Aquisição de Equipamento**

Laboratório	Equipamento a ser adquirido	2014	2015	2016	2017	2018
Laboratório de Cooperativismo	Solução Multimídia	01	-	-	-	-
	Softwares específicos	10	-	-	-	10
	Computadores	10	-	-	-	10

**Laboratórios de Gestão do *Campus* Gama  
Aquisição de Equipamento**

Laboratório	Equipamento a ser adquirido	2014	2015	2016	2017	2018
Laboratório de Gestão 1	Solução Multimídia	01	-	-	-	-
	Computadores	10	-	-	-	10
	Softwares	10	-	-	-	10
Laboratório de Gestão 2	Solução Multimídia	01	-	-	-	-
	Computadores	10	-	-	-	10
	Softwares	10	-	-	-	10

Laboratórios do <i>Campus Riacho Fundo</i> (prédio provisório) Aquisição de Equipamento						
Laboratório	Equipamento a ser adquirido	2014	2015	2016	2017	2018
Laboratório de informática ( <i>Campus</i> provisório)	- Projetor interativo.	1				
Laboratório de bar e restaurante	- armário alto 2 portas 180x90x45	2				
Laboratório de Cozinha	- Frezzer vertical - Frezzer horizontal	2 1				

Laboratórios do <i>Campus Samambaia</i> Aquisição de Equipamento						
Laboratório *	Equipamento a ser adquirido	2014	2015	2016	2017	2018
Música	Mesa de som de no mínimo 12 canais Canon/P10 com Interface estéreo de áudio/USB embutida para gravação e Phantom.	1				
	Amplificador, 360 wrms total, 187,5 wrms por canal.	1				
	Pedestais articulados para Microfones	10				
	Microfones	10				
	Microfones Condensadores com Pedestais	2				
	Violões Nylon Yamaha C-40 Clássico	30				
	Encordoamentos para violões Nylon	50				
	Estantes de partituras desmontáveis	30				
	Suportes/apoio para os violões	30				
	Teclado Arranjador	1				
	Apoios de pés para violonistas	30				
Materiais de Construção	Agitador de peneiras eletromagnético 110/220v, 50/60 Hz, com dispositivo para controle das vibrações e tempo de funcionamento até 99 minutos, com capacidade para 8 peneiras diâmetro 8x2” ou 17 peneiras diâmetro 8x1” mais tampa e fundo	1				

Luxímetro digital – escala de 0 a 999.000 lux		2			
Luxímetro digital portátil – escala de 2k a 20k lux		2			
Megômetro digital para medição de resistência de isolamento, tensão alternada e continuidade		2			
Aparelho para determinação da superfície específica do cimento	2				
Balança de precisão de 0,01g – capacidade 2100g	4				
Balança digital – capacidade 15 kg – sensibilidade de 0,1 g	1				
Bomba de vácuo e ar comprimido – manômetro, vacuômetro e reguladores – Vazão 37 litros/min	2				
Aparelho para ensaio de arrancamento manual com indicador digital de força. O equipamento realiza o ensaio, por meio do acionamento manual. Acompanha 12 pastilhas com Ø50mm. Características: -- Capacidade: 1500Kgf; -- Resolução do display: 1Kgf; -- Função de armazenamento da última leitura.	1				
Balanca eletrônica digital, cap. 2kg -- sens. 0,01g com funções de porcentagem, formulação e peso referencial, auto calibração ext, tara até a carga máxima	1				
Balanca mecânica, cap. 150 kg -- sens. 100g, tipo plataforma	1				
Bomba de vácuo e ar comprimido para laboratório, com manômetro, vacuômetro e reguladores. Características: Vazão: 37 litros/min; Pressão: 20 Psi; Profundidade do vácuo: 680mmHg; Potência: 1/6 hp; Alimentação: 220V	1				
Celula de carga cap. 10 TON --10000kgf para medição de força na tração e compressão, sensibilidade nominal 2,0mv/v, tensão máxima 15v DC/AC, 2 metros de cabo.	1				
Celula de carga cap. 5 TON--5000kgf para medição de força na tração e compressão, sensibilidade nominal 2,0mv/v, tensão máxima 15v DC/AC, 2 metros de cabo	1				
Contador de golpes para Mini--MCV	2				
Dispositivo de Rilen para ensaio de tração na flexão em Corpo de Prova de argamassa 4X4X16cm	1				
Estufa microprocessada de secagem em chapa de aço, revestida internamente em aço inox, com pintura externa em epoxi eletrostático, faixa de temperatura de 200°C. Volume de 336 litros. Alimentação 220V	1				
Furadeira de Impacto GSB 19--2 Professional. Potência: 650 watts. Rotação sem carga 2.100 / 2.600 min-1. Mandril 1/2” – 13 mm. Capacidade de perfuração:	1				

concreto 19 mm Ø / aço 13 mm Ø / madeira 40 mm					
Higrotermômetro para ambientes, com duplo display digital, para medição de umidade e temperatura, com função de máxima e mínima, escala de 20 à 90% UR e --50 + 70°C. Alimentado a pilha.	2				
Infiltrômetro para Campo (Conjunto Completo). Conjunto para medição de infiltração no solo, composto por três pares de anéis com diâmetros ligeiramente diferentes e acessórios	1				
Kit com 2 LVDT's para módulo de resiliência, com sistema de fixação ao corpo de prova, visando a realização de medida das deformações para cálculo de resiliência.	2				
Localizador de barras de aço e determinador do cobrimento de concreto em barras de 2 a 50mm de diâmetro (pacômetro) para profundidades de até 188mm com display em cristal líquido para leitura direta, tendo a opção de sinal sonoro para detecção rápida	1				
Medidor de ar incorporado pelo método pressométrico em argamassa, composto por vaso pressométrico de aproximadamente 1 litro, bomba de ar, válvulas, manômetro de leitura e acessórios acondicionados em estojo	1				
Medidor de Densidade de Solo - Não Nuclear (SDG). Com estojo. Profundidade de medição do equipamento é fixa em 30cm. Inclui GPS interno, bateria, carregador e estojo para transporte	1				
Paquímetro Universal Digital 300mm x 12"	5				
Penetrômetro de Cone para Solos (Limite de Liquidez)	2				
Penetrômetro MCT -- Método da Pastilha	2				
Prensa para adensamento tipo Bishop com relação de 1:10 e dispositivo para evitar choques na amostra	2				
Prensa para ensaio mini--CBR, com anel dinamométrico de 500Kgf	2				
Relógio comparador analógico de 50 mm / 0,01 mm	10				
Secador de ar comprimido por resfriamento 220V – 60Hz	1				
Soquete CBR/Proctor elétrico -- 220V – 60Hz	2				
Umidificador centrifugo de aspersão 13 litros/hora, fixação na parede, monofásico, boia de 15 litros	2				
Cisalhamento Direto, EletrônicoASTM D 3080, BS 1377	2				

	Coletor de dados para prensa de adensamento com software	2				
	Compressor de ar, pressão máxima 175 lb/pol <sup>2</sup> , potência motor 5 hp, tensão 220 v, características adicionais trifásico/ 2 pistões em 'v', rotação motor 1.050rpm, capacidade tanque 224 litros	1				
	Equipamento completo p/sondagem a percussão (30 metros)	1				
	Granulometro laser para analise granulometrica de materiais com faixa de medição 0,2 microns a 500 microns, com 70 classificações de tamanho. Trabalha em modo seco e úmido. Limpeza automática. Traça curvas de distribuição diversas. Medição do material granular dissolvido em água, álcool ou líquidos translúcidos.	1				
	Indicador digital para transdutor 110/220v – 50/60Hz. Para prensa de adensamento.	2				
	Triaxial Estático Automático para Solos c/ 1 câmara (sem uso de ar comprimido)	1				
	Triaxial Estático e Dinâmico para Solos	1				
Solos	Termômetro digital portátil (tipo espeto) – escala de -25 a 125°C – à prova d'agua	4	4			
	Relógio comparador curso de 10mm – divisão 0,01mm – analógico	6	6			
	Medidor de Umidade tipo Speedy – Conjunto completo		1			
	Conjunto para ensaio cbr em campo			1		
	Balança eletrônica de precisão 0,1g e carga de 5000g – Modelo S5201		2			
	Agitador de peneiras eletromecânico de bancada – capacidade para 6 peneiras		1	1		
	balança eletrônica capacidade de 5kg bateria recarregável		2			
	Balança de precisão de 0,01g – capacidade 2100g		2			
	Estufa de secagem e esterilização com circulação e renovação de ar – capacidade mínima: 150L		1			
	Cronometro digital portátil	6				
Topografia	Estação Total de topografia	2	2			
	Nível Eletrônico de precisão digital		2			
	Teodolito Eletrônico	3				
Produção Moveleira	Agitador mecânico digital - Indicado para agitar até 25 litros de água	1				

	Autoclave vertical	1					
	Câmara climática com controle de umidade relativa e temperatura	1					
	Chapa Aquecedora Retangular Microprocessada - Chapa Aquecedora Retangular Microprocessada - Plataforma 30x40 cm (Inox) - 220 Volts	1					
	Espectrofotômetro - Espectrofotômetro portátil digital para medição colorimétrica de materiais	1					
	Estufa de secagem com circulação/renovação de ar	1					
	Viscosímetro digital giratório de bancada	1					
Meio Ambiente	Agitador jar test 6 provas básico	1					
	Agitador Mecânico Digital. Capacidade até 25 litros	1					
	Agitador Magnético com aquecimento		10				
	Datalogger de temperatura e umidade – 0 a 100 RH (umidade) e -40° a 70°C (temperatura)		10				
	Medidor portátil de Oxigênio – faixa de trabalho – OD – 0a 20mg/L		5				
	Garrafa de van dorn - com 25m cabo		5				
	Balança Analítica com calibração externa e com calibração automática através de sistema motorizado interno de calibração, sistema mecânico de proteção à sobrecarga. Teclas únicas para ligar/desligar, zerar e parar automaticamente * Bateria de Aquecimento Tipo Sebelin para Extração de Óleos e Graxas (Gordura)	1					
	Bloco Digestor Micro	1					
	Estereomicroscópio binocular sem zoom aumento de 20x, 40x e 80x MDL-F	15					
	Microscópio Biológico Binocular	10					
	Contador digital de colônias	5					
	Clorímetro Portátil para Cloro	1					
	Balança analítica digital – 210gx0,0001g	2					
Condutivímetro Portátil, com Temperatura Automática	1						



	Digestor Destilador de Kjeldahl	1				
	Espectrofotômetro UV/Vis, display "TOUCH SCREEN"	1				
	Estufa de Secagem Analógica 85L SX 1.3A DTME 950watts 220Volts, bivolt Capacidade: 85L	1				
	Medidor de pH de bancada microprocessado com eletrodos	5				
	Medidor multiparametros digital de bancada	1				
	Microcentrífuga para 24 tubos de 1,5 µL, com timer e velocidade fixa de até 12.000 rpm	1				
	Turbidímetro portátil. Turbidímetro para amostra de 15mL	2				

<b>Laboratórios do Campus São Sebastião</b>						
<b>Aquisição de Equipamento</b>						
<b>Laboratório</b>	<b>Equipamento a ser adquirido</b>	<b>2014</b>	<b>2015</b>	<b>2016</b>	<b>2017</b>	<b>2018</b>
Secretariado	Mesas para simulações, balcão, mesas redondas, armários e cadeiras.	x				
Saúde e Cuidados	Chuveiro, pias, vaso sanitário, macas, berços, armários.	x				
Imagem Pessoal	Lavatórios de cabelo, cadeira de cabeleireiro, macas, armários.	x				
Multimeios Didáticos	Projetor, sistema de som, câmera, mesas trapezoidais, armários.	x				
Informática	Computadores, mesas, armários.	x				

<b>Laboratórios do Campus Taguatinga</b>					
<b>Aquisição de Equipamento</b>					
<b>Laboratório</b>	<b>Equipamento a ser adquirido</b>	<b>2014</b>	<b>2015</b>	<b>2016</b>	<b>2017</b>
Eletromecânica	Equipamentos para automação industrial e adequação dos laboratórios	40	40	20	10
Informática	Computadores, servidores, equipamentos de rede de computadores, analisadores de protocolo, analisadores de rede, e equipamentos de telecomunicações	100	25	25	10
Física	Equipamentos de mecânica, termodinâmica, óptica, eletricidade, física moderna, vibração, fluidos	100	25	25	10
Química	Equipamentos de química para o ensino médio e licenciatura	60	10	10	10
Biologia	Equipamentos de biologia para o ensino médio e licenciatura	60	10	10	10

\* Incluindo o de informática

<b>Laboratórios do Campus Taguatinga Centro</b>						
<b>Aquisição de Equipamento</b>						
<b>Laboratório</b>	<b>Equipamento a ser adquirido</b>	<b>2014</b>	<b>2015</b>	<b>2016</b>	<b>2017</b>	<b>2018</b>
Laboratório 01	Computador Desktop, Mesa de 120cm, Cadeiras	20	20	20	20	20
Laboratório 02	Computador Desktop, Mesa de 120cm, Cadeiras	20	20	20	20	20
Laboratório 03	Computador Desktop, Mesa de 120cm, Cadeiras	40	20	20	20	20

## 10.5 Cronograma de ampliação das Instalações Físicas

Não há previsão de ampliação das Instalações Físicas dos dez *campi* do IFB, mas a consolidação dos *campi* já estabelecidos. Poderá haver, no entanto, previsão de ampliação do número de *campi*, segundo proposta de expansão governamental da Rede Federal. No âmbito do Instituto Federal de Brasília considera-se para cálculos, a criação de mais três *campi* nos próximos cinco anos.

## 10.6 Princípios Norteadores para a Caracterização de Novos Investimentos em Infraestrutura

Os quadros abaixo pretendem orientar a implantação de novos espaços, descritos **Cronograma de expansão da infraestrutura para o período de vigência do PDI**, para o Instituto Federal de Brasília, apresentando na forma de indicadores uma proposta de avaliação e acompanhamento que pode ser realizada ainda na etapa de contratação, especificação de projeto básico para licitação.

Entende-se por princípio uma característica construtiva intrínseca ao partido de projeto, ou seja, diz respeito às decisões preliminares de projeto, que precisam ser consideradas antes das demais decisões. Já os critérios de dimensionamento são parâmetros para o detalhamento ou dimensionamento dos espaços já caracterizados pelos princípios de projeto no partido arquitetônico.

Princípio	Descrição	Caracterização
Flexibilidade	Quando a edificação é concebida considerando o dinamismo da atividade e possíveis mudanças ao longo de sua vida útil.	Regularidade e modulação estrutural; Uso de espaços padronizados (módulos e submódulos espaciais); Independência de instalações entre unidades, possibilitando isolamentos para manutenção sem atingir outras unidades. Preferencialmente utilizar <i>shafts</i> e espaços intersticiais de manutenção com entrada independente; Uso de paredes não estruturais; Utilizar pé direito com folga para possíveis passagens de instalações horizontais futuras;
Acessibilidade	Possibilidade e condição de alcance, percepção e	Todos os ambientes devem cumprir na integralidade as exigências da NBR

	entendimento para a utilização com segurança e autonomia de edificações, espaço, mobiliário, equipamento urbano e elementos.	9050/94, presentes no roteiro de avaliação proposto pela Coordenação do NAPNE.
Expansão	Quando a edificação é projetada como um empreendimento não finalizado em sua totalidade, possibilitando futura expansão segundo novas possibilidade de formação profissional.	Programar a ocupação do lote (taxa de ocupação) em 50% do valor permitido pela municipalidade para o lote; Nos locais onde seja mais provável a expansão da atividade, alocar áreas administrativas contíguas, que podem ser facilmente realocadas;
Sustentabilidade	A espaços devem ser concebidos segundo os princípios básicos de uma construção sustentável, que são: qualidade ambiental interna e externa; redução do consumo energético; redução de resíduos; redução do consumo de água; aproveitamento das condições naturais locais; implantação e análise do entorno; reciclar, reutilizar e reduzir resíduos sólidos; inovação.	Redução do consumo energético – preferência por sistemas de consumo energético na produção das matérias e insumos para a implantação e manutenção da atividade proposta de baixo consumo energético (energia de transformação de bens; baixo custo de transporte e logística; preferência por iluminação natural diurna; preferência por iluminação artificial de alta eficiência energética quando da necessidade de sua existência; preferência por nenhuma ou mínimo consumo de climatização induzida); Redução de resíduos - preferência pelo consumo de materiais, produtos e insumos para a implantação e manutenção da atividade proposta que envolvam baixa produção de resíduos e embalagens (balanço entrada e saída de materiais); Redução do consumo de água – elaboração de instalações de água e esgoto de forma a minimizar o consumo de água (reaproveitamento das águas cinzas; coleta de águas das chuvas; minimização de irrigação; utilização de tubulações e equipamentos que otimizem o consumo de água; preferir o uso de bacias com caixa acoplada de baixo consumo hídrico a válvulas de descarga; preferir sistemas de tratamento de esgoto biodegradáveis); o aproveitamento das condições naturais locais – preferir uma implantação da edificação que privilegie as ventilações e iluminação naturais, evite o manejo de poluentes líquidos e que minimize movimentos de terra e interferências nos cursos naturais das águas e nascentes; condições de acesso -minimizar a necessidade de realização de viagens motorizadas individuais (alto consumo de CO <sup>2</sup> ), induzindo a utilização de modos coletivos, transporte público, não motorizado e que utilizem combustíveis menos agressores do meio ambiente; promoção da reciclagem, reutilização e redução dos resíduos sólidos – prever um plano de manejo de resíduos e espaços destinados ao armazenamento e reprocessamento de resíduos sólidos;

Princípio	Descrição	Caracterização
Conforto ambiental	Organizar as atividades na edificação e/ou propor medidas construtivas que amenizem o desconforto térmico, acústico,	Iluminação – seguir parâmetros mínimos (ver normas ABNT) para iluminação natural e artificial. Evitar especificação de materiais que possam

	lumínico, etc.	<p>provocar ofuscamento ou brilho indesejável junto às projeções e quadros de sala de aula;</p> <p>Conforto térmico – adaptação da edificação às exigências climáticas de cada região. Evitar insolação direta, ou implantar controle dessas, a oeste e norte (ou composição dessas orientações) em ambientes de grande permanência diurna;</p> <p>Inércia térmica – propor materiais de vedação e revestimento para o exterior, paredes e cobertura, com maior resistência térmica das paredes;</p> <p>Geração interna de calor – isolar fontes internas de geração de calor;</p> <p>Ventilação – Incluir, e dimensionar adequadamente e em todos os ambientes, mesmo com o uso de condicionadores de ar, a possibilidade de ventilação natural, para o meio externo, e preferencialmente com o uso da ventilação cruzada. Para ambientes de permanência transitória pode-se considerar dispositivos de ventilação permanente.</p> <p>Conforto Acústico – adequar níveis de ruídos nos ambientes aos limites previstos em norma para cada atividade. Isolar fontes externas de ruído (aeronáutico, de tráfego, etc.) pela localização e orientação do edifício e/ou aplicação de barreiras acústicas;</p> <p>Sinalização visual – adequar a orientação de fluxos e identificação dos ambientes racionalmente, para fluxos seletivos, orientação rápida e desenho universal.</p>
--	----------------	--

Princípio	Descrição	Caracterização
Desenho Universal	Aquele que visa atender à maior gama de variações possíveis das características antropométricas e sensoriais da população.	<p>São pressupostos do conceito de desenho universal:</p> <ol style="list-style-type: none"> <li>Equiparação nas possibilidades de uso - o <i>design</i> é útil e comercializável às pessoas com habilidades diferenciadas.</li> <li>Flexibilidade no uso - o <i>design</i> atende a uma ampla gama de indivíduos, preferências e habilidades.</li> <li>Uso Simples e intuitivo - o uso do <i>design</i> é de fácil compreensão, independentemente de experiência, nível de formação, conhecimento do idioma ou da capacidade de concentração do usuário.</li> <li>Captação da informação - o <i>design</i> comunica eficazmente ao usuário as informações necessárias, independentemente de sua capacidade sensorial ou de condições ambientais.</li> <li>Tolerância ao erro - o <i>design</i> minimiza o risco e as consequências adversas de ações involuntárias ou imprevistas.</li> <li>Mínimo esforço físico - o <i>design</i> pode ser utilizado com um mínimo de esforço, de forma eficiente e confortável.</li> <li>Dimensão e espaço para uso e interação - o <i>design</i> oferece espaços e dimensões apropriados para interação, alcance, manipulação e uso,</li> </ol>

		independentemente de tamanho, postura ou mobilidade do usuário.
Simplificação e sistematização de instalações prediais	Organizar sistemas de instalações prediais de forma racional e facilmente identificável, que privilegie a independência para a manutenção, controle de surtos e atenção aos sinistros.	Localizar centrais energéticas e de equipamentos de forma a diminuir percursos de distribuição; Áreas com exigências semelhantes de equipamentos e instalações deveriam estar contíguas; Facilidade de acesso aos sistemas de manutenção corretiva e preventiva; Respeito às normas brasileiras e das concessionárias locais de serviços; Implantas estratégias de economia e conservação de energia;
Modicidade de Manutenção	Considerar na concepção da edificação o barateamento da manutenção preferencialmente à instalação inicial, mesmo com custos menos competitivos.	Uso preferencial de materiais de disponibilidade local para a substituição/manutenção predial; Especificação de materiais de maior vida útil; Especificação de materiais menos suscetíveis ao vandalismo;

Critério	Descrição	Avaliação	
		Indicador	Parâmetro
<b>Circulação interna de veículos;</b>	Disposições sobre a circulação de veículos no interior dos <i>campi</i> ;	I= largura mínima por sentido de circulação; I= raio de giro;	- Largura maior ou igual a 3,20m e raio de giro maior ou igual a 6,0m;
<b>Áreas de alimentação</b>	Disposição sobre áreas de alimentação	I= área de preparo em m <sup>2</sup> ; I= área de mesas em m <sup>2</sup> ;	- A área de mesas deve ter área igual ou maior que a área de preparo de alimentos;
<b>Área para resíduos</b>	Disposição de áreas para depósito intermediário de resíduos compatíveis com o lixo doméstico (sem coleta especial);	I= área interna do compartimento em m <sup>2</sup> ; I = dimensão mínima do compartimento em m;	- Conferir na administração municipal e legislação ANVISA, o mínimo exigido em cada localidade e outras disposições sobre resíduos específicos; - Área igual ou maior a 5,00m <sup>2</sup> , com disposição para materiais não orgânicos e recicláveis; - Largura maior ou igual a 1,50m;
<b>Áreas de lazer</b>	Disposição de áreas alternativas para permanência de alunos e outros usuários fora do horário de aulas. Devem ser previstas áreas cobertas e descobertas e privilegiem o encontro de pequenos grupos	I = área coberta de lazer em m <sup>2</sup> ; I = área descoberta de lazer em m <sup>2</sup> ;	- Área mínima de 2,00m <sup>2</sup> por aluno para área coberta, com espaços de convivência devidamente tratados; - Área mínima de 4,00m <sup>2</sup> por aluno para área descoberta, com espaços de convivência devidamente tratados;
<b>Áreas para equipes de apoio</b>	Disposição de áreas para o conforto de funcionários de serviços terceirizados ou equipes próprias de manutenção, para serviços de apoio. Deve incluir vestiários, banheiros com chuveiros, e área de aquecimento e consumo de refeições.	I= área interna de todos os compartimentos para este fim em m <sup>2</sup> ;	Área igual ou maior que 2,5m <sup>2</sup> por funcionário. Construir banheiros e vestiários acessíveis divididos por sexo;
<b>Áreas de manutenção Depósitos áreas de C/D</b>	Disposição de áreas de manutenção e limpeza. Depende do nível de manutenção realizado por equipe própria e serviços terceirizados. Este indicador avalia apenas o aspecto da limpeza predial;	I= número de Depósitos de Material e Limpeza - DML	Mínimo de um DML por andar de atividades acadêmicas e administrativas; Para atividades laboratoriais, pode ser integrado ao espaço laboratorial;

## 11. CAPACIDADE E SUSTENTABILIDADE FINANCEIRA

---

### 11.1 Estratégia de Gestão Econômico-Financeira

Os gastos referentes às despesas com pessoal, manutenção de instalações, bem como os gastos relacionados às suas necessidades de investimentos, são supridos, em sua maioria, por recursos provenientes do orçamento público da União Federal.

Os recursos orçamentários são consignados anualmente no Orçamento Geral da União por meio de Lei específica (LOA). O orçamento anual do IFB atingiu em 2013 o montante de R\$145.635.118,00 (cento e quarenta e cinco milhões, seiscentos e trinta e cinco mil, cento e dezoito reais), incluindo-se a previsão de arrecadação de receitas próprias, compreendendo as despesas de manutenção, investimentos, pessoal ativo e inativo, ou seja, todas as despesas relativas à Reitoria e aos *campi*.

As receitas orçamentárias captadas são oriundas de recursos diretamente arrecadados pelo IFB na venda de produção vegetal, animal e derivados, serviços administrativos diversos, fornecimento de alimentação e aplicação de recursos na conta única.

A grande maioria das descentralizações de crédito obtidas com órgãos públicos até o exercício de 2011 foram firmados com a SETEC/MEC, o que subsidiou em maior volume a construção de *campi*, implantação e melhoria da educação tecnológica.

Como estratégia de gestão financeira, além dos recursos oriundos do Tesouro, buscar-se-á parcerias e convênios, bem como aumentar a arrecadação de receitas próprias, a fim de assegurar a sustentabilidade de outros projetos não contemplados no Plano de Desenvolvimento Institucional.

A tabela a seguir apresenta a evolução do orçamento anual do IFB, no período de 2009 - 2013. Tal evolução refere-se aos recursos necessários para suprir os custos com manutenção e novos investimentos.



## 11.2 Evolução do Orçamento Anual do IFB

Evolução do Orçamento Anual do IFB					
EXERCÍCIO	2009 R\$	2010 R\$	2011 R\$	2012 R\$	2013/ R\$
Recursos do Tesouro Nacional	8.942.937,88	45.484.750,21	97.706.295,94	139.759.882,37	143.817.436,02
Recursos Próprios	4.215,00	374.524,52	265.873,56	982.374,64	152.982,58
Recursos Descentralizados pela SETEC	4.882.985,00	4.908.604,74	5.647.175,68	284.404,77	-
Recursos Descentralizados SPO/MEC	-	-	-	1.303.586,28	-
Recursos Descentralizados por Outros Órgãos	6.301,00	8.517,50	1.196.014,92	2.736.594,68	121.434.24,17
<b>TOTAL</b>	<b>13.836.438,88</b>	<b>50.776.396,97</b>	<b>114.815.360,10</b>	<b>145.066.842,74</b>	<b>156.126.802,77</b>
Pessoal e Encargos	6.426.545,05	16280817,86	27687399,77	38.131.620,50	52569658,09
Outras Despesas Correntes	1105167,4	10569122,86	25.135.001,87	31616652,17	48787923,22
Investimentos	6304726,43	23926456,25	61992958,46	75.318.570,07	54769221,46
<b>TOTAL</b>	<b>13.836.438,88</b>	<b>50.776.396,97</b>	<b>114.815.360,10</b>	<b>145.066.842,74</b>	<b>156.126.802,77</b>

Nota: Tendo em vista que o exercício de 2013 encontra-se em andamento, foram consideradas para fins de informação as Dotações Atualizadas, ou seja, créditos orçamentários e adicionais, bem como cancelamentos e remanejamentos de dotações, com base em 08/11/2013. O valor dos recursos próprios corresponde à receita estimada na LOA 2013. Não foram informados os totais de recursos recebidos por descentralização devido ao exercício ainda não ter se encerrado.

### 11.3 Previsão orçamentária e cronograma de execução (5 anos)

DEMONSTRATIVO ANOS		2014	2015	2016	2017	2018
<b>RECEITAS</b>						
Anuidade / Mensalidade ( + )		R\$ 0,00	R\$ 0,00	R\$ 0,00	R\$ 0,00	R\$ 0,00
Bolsas ( - )		R\$ 3.687.936,00	R\$ 3.906.261,81	R\$ 4.140.637,52	R\$ 4.389.075,77	R\$ 4.652.420,32
Diversos ( + )		R\$ 121.668.112,00	R\$ 128.870.864,23	R\$ 136.603.116,08	R\$ 144.799.303,05	R\$ 153.487.261,23
Financiamentos ( + )		R\$ 0,00	R\$ 0,00	R\$ 0,00	R\$ 0,00	R\$ 0,00
Inadimplência ( - )		R\$ 0,00	R\$ 0,00	R\$ 0,00	R\$ 0,00	R\$ 0,00
Serviços ( + )		R\$ 720.476,00	R\$ 763.128,18	R\$ 808.915,87	R\$ 857.450,82	R\$ 908.897,87
Taxas ( + )		R\$ 0,00	R\$ 0,00	R\$ 0,00	R\$ 0,00	R\$ 0,00
<b>DESPESAS</b>						
Acervo Bibliográfico ( - )		R\$ 1.000.000,00	R\$ 1.059.200,00	R\$ 1.122.752,00	R\$ 1.190.117,12	R\$ 1.261.524,15
Aluguel ( - )		R\$ 900.128,00	R\$ 953.415,58	R\$ 1.010.620,51	R\$ 1.071.257,74	R\$ 1.135.533,21
Despesas Administrativas ( - )		R\$ 1.476.486,00	R\$ 1.563.893,97	R\$ 1.657.727,61	R\$ 1.757.191,27	R\$ 1.862.622,74
Encargos ( - )		R\$ 18.200,00	R\$ 19.277,44	R\$ 20.434,09	R\$ 21.660,13	R\$ 22.959,74
Equipamentos ( - )		R\$ 5.805.000,00	R\$ 6.148.656,00	R\$ 6.517.575,36	R\$ 6.908.629,88	R\$ 7.323.147,67
Eventos ( - )		R\$ 900.000,00	R\$ 953.280,00	R\$ 1.010.476,80	R\$ 1.071.105,41	R\$ 1.135.371,73
Investimento (compra de imóvel) ( - )		R\$ 20.036.576,00	R\$ 21.222.741,30	R\$ 22.496.105,78	R\$ 23.845.872,12	R\$ 25.276.624,45
Manutenção ( - )		R\$ 17.493.672,00	R\$ 18.529.297,38	R\$ 19.641.055,23	R\$ 20.819.518,54	R\$ 22.068.689,65
Mobiliários ( - )		R\$ 2.000.128,00	R\$ 2.118.535,58	R\$ 2.245.647,71	R\$ 2.380.386,57	R\$ 2.523.209,77
Pagamento Pessoal Administrativo ( - )		R\$ 23.140.125,75	R\$ 24.510.021,19	R\$ 25.980.622,47	R\$ 27.539.459,81	R\$ 29.191.827,40
Treinamento ( - )		R\$ 1.230.800,00	R\$ 1.303.663,36	R\$ 1.381.883,16	R\$ 1.464.796,15	R\$ 1.552.683,92
Pagamento Professores ( - )		R\$ 43.624.519,25	R\$ 46.207.090,79	R\$ 48.979.516,24	R\$ 51.918.287,21	R\$ 55.033.384,44
Pesquisa e Extensão ( - )		R\$ 1.075.017,00	R\$ 1.138.658,01	R\$ 1.206.977,49	R\$ 1.279.396,14	R\$ 1.356.159,90
<b>RECEITAS</b>		122.388.588,00	129.633.992,41	137.412.031,95	145.656.753,87	154.396.159,10
<b>DESPESAS</b>		122.388.588,00	129.633.992,41	137.412.031,95	145.656.753,87	154.396.159,10

## 12. ANEXOS

### 12.1 Anexo I – Organograma Atual

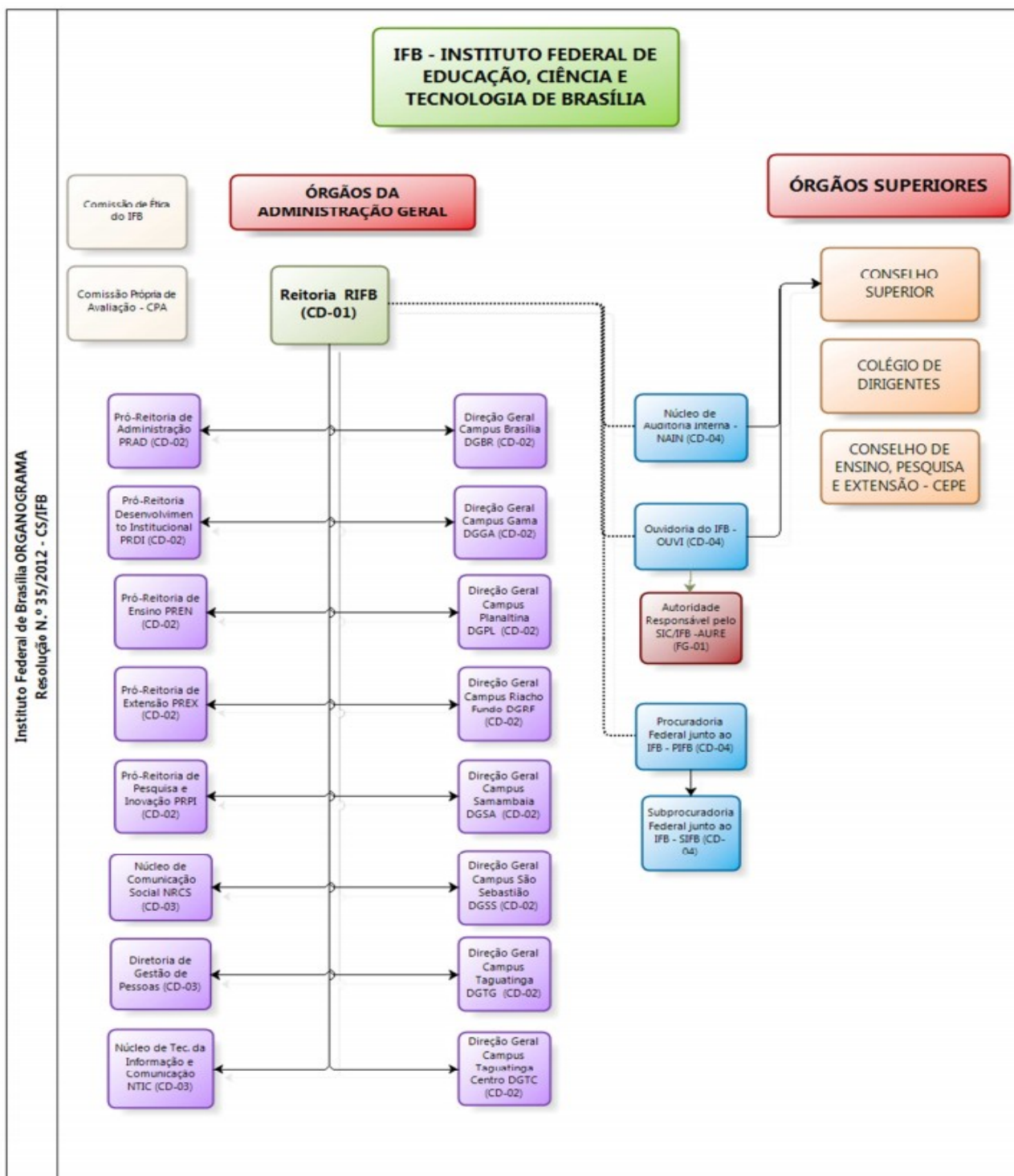

## REFERÊNCIAS:

---

BRASIL, Lei 9.394, de 20 de dezembro de 1996. Estabelece as Diretrizes e Bases da Educação Nacional, acesso em 19 de janeiro de 2013.

BRASIL, Lei Nº 10.861 de 14 de abril de 2004. Institui o Sistema Nacional de Avaliação da Educação Superior – SINAES e dá outras providências disponível em <http://www.planalto.gov.br>, acesso em 19 de janeiro de 2013.

BRASIL, Decreto n. 5.773, de 9 de maio de 2006: Dispõe sobre o exercício das funções de regulação, supervisão e avaliação de instituições de educação superior e cursos superiores de graduação e sequenciais no sistema federal de ensino. Disponível em <http://www.planalto.gov.br>. Acesso em 19 de janeiro de 2013

BRASIL, Ministério da Educação. Plano de Desenvolvimento da Educação – PDE. disponível em <http://portal.mec.gov.br/arquivos/livro/>, acesso em 19 de janeiro de 2013.

Instruções Para Elaboração De Plano De Desenvolvimento Institucional . Disponível em <http://www2.mec.gov.br/sapiens/pdi.html>. Acesso em 19 de janeiro de 2013.

Termo de Acordo de Metas e Compromissos SETEC/MEC. Disponível em [http://www.ifb.edu.br/images/PRDI/acordo\\_de\\_metas\\_e\\_compromissos.pdf](http://www.ifb.edu.br/images/PRDI/acordo_de_metas_e_compromissos.pdf). Acesso em 19 de janeiro de 2013; [www.ifb.edu.br](http://www.ifb.edu.br), acesso em 19 de janeiro de 2013.

Estrutura Organizacional do IFB. Disponível em [file:///C:/Users/Jabson/Downloads/2939\\_Resolu%C3%A7ao%2035\\_2012\\_referendada\\_11\\_12\\_2012.pdf](file:///C:/Users/Jabson/Downloads/2939_Resolu%C3%A7ao%2035_2012_referendada_11_12_2012.pdf). Acesso em 21 de novembro de 2013.